

rotork®

Keeping the World Flowing
for Future Generations

CVQ-Baureihe

Installations- und Wartungsanleitung



Stellantrieb für Schwenkarmatur

Abschnitt	Seite	Abschnitt	Seite
1. Einführung	3	7.9 Stellantrieb an die Armatur anschließen	21
2. Allgemeine Informationen	4	7.10 Align Coupling (Anschlagbolzen einstellen)	23
2.1 Gehäusematerialien	4	7.11 Quick Setup Wizard (Einrichtungsassistent)	26
3. Zulassungen für Gefahrenbereiche	5	7.12 Ablaufdiagramm Manual Setup	30
4. Lagerung	6	7.13 Manual Setup	31
4.1 Lieferung / Inspektion	6	7.14 Ablaufdiagramm Einstellungen Konfigurationsoptionen	35
4.2 Lagerung	6	7.15 File (Datei)	36
4.3 Typenschild	6	7.16 Macro Update	38
5. Arbeitssicherheit	7	7.17 Setup	38
6. Bedienung des Stellantriebs	8	7.18 Control (Steuerung)	38
6.1 Ortsteuerung	9	7.19 Valve Actions (Armaturenbewegungen)	39
6.2 Reserve Power Pack - (optional)	11	7.20 Input / Output Setup (Einrichten E/A)	40
7. Leitfaden für Installation und Einrichtung	12	7.21 Fail Modes (Sicherheitsstellung)	41
7.1 Inbetriebnahme	12	7.22 Advanced 1	42
7.2 Ablaufdiagramm Quick Setup	13	7.23 Advanced 2	44
7.3 Montage des Stellantriebs	14	7.24 Characterisation (Armaturen Kennlinie)	45
7.4 Kabelanschlüsse	16	7.25 RIRO (Remote Inputs & Remote Outputs)	48
7.5 Anschlussvorbereitung	18	7.26 Change Password (Passwort ändern)	50
7.6 Einen Stellantrieb suchen oder erneut verbinden	19	7.27 Ablaufdiagramm Optionseinstellungen Steuerung & Diagnose	51
7.7 Login	19	7.28 Diagnosemenüs	54
7.8 Stroke Setup Menu (Hub Einstellungen)	21	8. Rotork Vertrieb und Service	59



DIESES HANDBUCH ENTHÄLT WICHTIGE SICHERHEITSINFORMATIONEN. ES MUSS SICHERGESTELLT WERDEN, DASS DIE INFORMATIONEN VOR INSTALLATION, BETRIEB ODER WARTUNG DES GERÄTS SORGFÄLTIG GELESEN UND VERSTANDEN WERDEN.

AUFGRUND DER GROSSEN UNTERSCHIEDE IN DER ANSCHLUSSNUMMERIERUNG DER STELLANTRIEBE SOLLTE DIE TATSÄCHLICHE VERDRAHTUNG DIESES GERÄTS GEMÄSS DER MITGELIEFERTEN GEDRUCKTEN ANLEITUNG ERFOLGEN.

1. Einführung

Dieses Handbuch betrifft die Baureihe der Stellantriebe für Schwenkarmaturen (CVQ).

Modelle: CVQ-1200 und CVQ-2400

Die vollständige Spezifikation finden Sie in der Druckschrift PUB042-001.

Auf der Grundlage des langjährigen Erfolgs der innovativen Technologie von Rotork bietet der CVQ ein äußerst genaues und empfindliches Verfahren zur Automatisierung von Regelarmaturen ohne die Komplexität und Kosten eines pneumatischen Antriebs. Wenn Produktionskosten und Effizienz verstärkt im Mittelpunkt stehen, ist die exakte Regelung der Prozessvariablen von größter Wichtigkeit.

Mit Auflösungswerten von unter 0,1% und der Fähigkeit, Positionsüberschwingungen zu eliminieren, trägt die CVA-Baureihe von Rotork zur Maximierung von Produktionsqualität und Anlagenkapazität bei.

Die Stellantriebe der Baureihe CVA sind in sich geschlossene Einheiten, speziell entwickelt und gebaut für den permanenten elektrischen Fernbetrieb von Regelarmaturen.

Der Stellantrieb besteht aus:

- bürstenlosem Gleichstrom-Elektromotor
- Reduktionsgetriebe mit 90°-Drehantrieb
- Motorsteuerung mit Drehzahl-, Stellweg- und Drehmomentbegrenzung
- Elektronischen Steuerungs- und Überwachungseinheiten in einem doppelt abgedichteten, wasserdichten Gehäuse.
- Gefahrenbereichzulassung gemäß internationaler und nationaler Anforderungen.

Alle Schub- und Positionseinstellungen sowie die Konfiguration des Stellantriebs werden berührungsfrei mithilfe eines *Bluetooth*[®]-Geräts vorgenommen, typischerweise ein PC oder Laptop (nicht im Lieferumfang enthalten).

Die kabellose Bluetooth PC-Software „Enlight“ steht kostenlos unter www.rotork.com zum Download zur Verfügung.

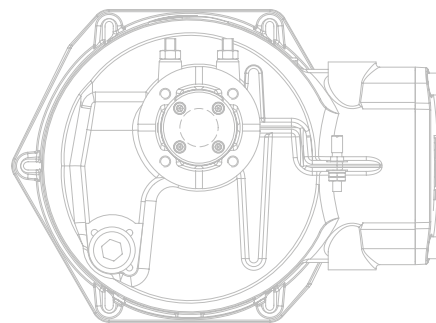
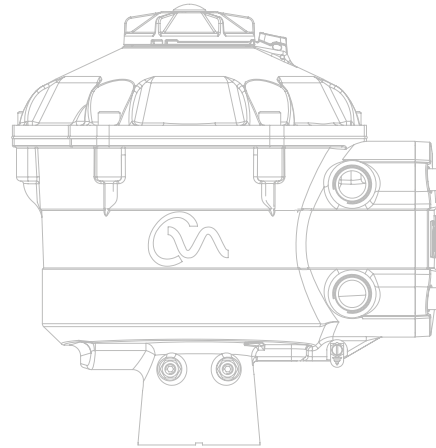

2. Allgemeine Informationen

Dieses Handbuch wurde erstellt, um einem fachmännischen Benutzer den Einbau, den Betrieb, das Einstellen und die Inspektion der Rotork Regalarmatur Stellantriebsbaureihe zu ermöglichen.

Der elektrische Einbau, die Wartung und die Anwendung dieser Stellantriebe ist entsprechend der am Einbauort gültigen nationalen Gesetzgebung und der gesetzlichen Vorgaben in Bezug auf die sichere Nutzung dieses Geräts auszuführen.

Für Großbritannien: Es sind die „Electricity at Work Regulations 1989“ (Richtlinien zu Elektrizität am Arbeitsplatz) und die in der entsprechenden Ausgabe der „IEE Wiring Regulations“ (Anwendungsrichtlinien für elektrische Verdrahtungen des Verbandes der Elektroingenieure) vorgegebenen Richtlinien anzuwenden. Außerdem sollte sich der Benutzer dem vollen Umfang seiner Pflichten gemäß des „Health and Safety at Work Act 1974“ (Gesetz für Gesundheit und Sicherheit am Arbeitsplatz 1974) bewußt sein.

Für die USA: Es gilt der „NFPA 70, National Electrical Code®“ (nationaler Sicherheitsstandard für Elektroinstallationen).

Der mechanische Einbau ist gemäß diesem Handbuch auszuführen und ebenfalls in Übereinstimmung mit allen entsprechenden nationalen technischen Richtlinien. Wenn auf dem Typenschild des Stellantriebs angegeben ist, dass dieser für die Verwendung in explosionsgefährdeten Bereichen (Gefahrenbereichen) geeignet ist, dann ist der Stellantrieb geeignet für den Einsatz in Zone 1 und Zone 2 (oder Bereich 1 und Bereich 2) der Gefahrenbereichsklassifizierung, wie auf dem Typenschild des Stellantriebs angegeben.

Alle Ausrüstungsteile, die mit dem Stellantrieb in Verbindung stehen, sollten eine entsprechende (oder höhere) Klassifizierung für Gefahrenzonen haben. Einbau, Wartung und Anwendung des in einem Gefahrenbereich installierten Stellantriebs müssen von einem Fachmann und in Übereinstimmung mit allen relevanten technischen Richtlinien für diese Gefahrenbereichszulassung ausgeführt werden.

Die eigensichere Schnittstelle kann nicht vom Anwender repariert werden.

Alle Inspektionen oder Reparaturen eines für Gefahrenbereiche zugelassenen Stellantriebs sollten nur ausgeführt werden, wenn sie der nationalen Gesetzgebung und den für den speziellen Gefahrenbereich gültigen gesetzlichen Vorgaben entsprechen. Es sind nur von Rotork zugelassene Ersatzteile für den Stellantrieb zu verwenden. Unter keinen Umständen dürfen Modifikationen oder Änderungen am Stellantrieb vorgenommen werden, weil dadurch die Voraussetzungen für die Zulassung ungültig werden können.

Zugriff auf stromführende elektrische Leiter ist in Gefahrenbereichen nur mit einer speziellen Arbeitserlaubnis gestattet. Ansonsten ist jegliche Stromzufuhr zu unterbrechen und der Stellantrieb zur Reparatur in eine ungefährliche Zone zu bringen.

Die Installation, Wartung und Reparatur von Rotork-Stellantrieben sollte nur fachmännisch ausgebildeten oder erfahrenen Personen gestattet werden. Alle Arbeiten müssen gemäß den Anweisungen in diesem Handbuch ausgeführt werden. Der Anwender und die Personen, die mit diesem Gerät arbeiten, sollten alle gesetzlichen Vorschriften zur Arbeitssicherheit kennen.

2.1 Gehäusematerialien

Die Gehäuse der Rotork Stellantriebsbaureihe werden aus einer Aluminiumlegierung mit Edelstahlbefestigungen und einem Polycarbonatfenster gefertigt. Der Steuerknopf der Ortssteuerstelle und der manuelle Überbrückungsknopf (falls vorhanden) werden aus einer Polycarbonat/PBT-Kunststoffmischung hergestellt. Bei diesen Komponenten besteht die Gefahr der elektrostatischen Aufladung, sie dürfen daher nur mit einem feuchten Tuch gereinigt werden.

Der Benutzer muss sicherstellen, dass das Betriebsumfeld und sämtliche Materialien im Bereich des Stellantriebs nicht zu einer Einschränkung des sicheren Gebrauchs oder des für den Stellantrieb erforderlichen Schutzes führen können. Falls erforderlich hat der Benutzer sicherzustellen, dass der Stellantrieb ordnungsgemäß gegen das Betriebsumfeld geschützt ist.

Sollten Sie weitere Informationen und Beratung bezüglich der sicheren Verwendung der Stellantriebe von Rotork benötigen, erhalten Sie diese auf Anfrage.



3. Zulassungen für Gefahrenbereiche

Die genauen Zulassungsdaten finden Sie auf dem Typenschild des Stellantriebs.

Die Bauart des CVQ entspricht den folgenden Richtlinien: -

Europäische ATEX-Richtlinie für explosionsgefährdete Bereiche (2014/34/EU) II 2GD oder II 2 (1) GD (wenn eigensichere Option verwendet wird)

Ex db h IIB T4 Gb, Ex h tb IIIC T120°C Db

Ex db h [ia IIB Ga] IIB T4 Gb (für eigensichere Option)
Ex h [ia IIIC Da] tb IIIC T120°C Db (für eigensichere Option)
EN 60079-11 (für eigensichere Option)
EN60079-0, EN60079-1, EN ISO 80079-36, EN ISO 80079-34 und EN 60079-31

Umgebungstemperaturbereich:

-20 bis +60 °C (-4 bis +140 °F)

*Option -40 bis +60 °C (-40 bis +140 °F)

Ex db h IIC T4 Gb, Ex h tb IIIC T120°C Db

Ex db h [ia Ga] IIC T4 Gb (für eigensichere Option)
Ex h [ia IIIC Da] tb IIIC T120°C Db (für eigensichere Option)
EN 60079-11 (für eigensichere Option)
EN60079-0, EN60079-1, EN ISO 80079-36, EN ISO 80079-34 und EN 60079-31

Umgebungstemperaturbereich:

-20 bis +60 °C (-4 bis +140 °F)

*Option -40 bis +60 °C (-40 bis +140 °F)

Ex dbeb h IIB T4 Gb, Ex h tb IIIC T120°C Db

Ex dbeb h [ia IIB Ga] IIB T4 Gb (für eigensichere Option)
Ex h [ia IIIC Da] tb IIIC T120°C Db (für eigensichere Option)
EN 60079-11 (für eigensichere Option)
EN60079-0, EN60079-1, EN60079-7,
EN ISO 80079-36, EN ISO 80079-34 und EN 60079-31

Umgebungstemperaturbereich:

-20 bis +60 °C (-4 bis +140 °F)

*Option -40 bis +60 °C (-40 bis +140 °F)

Ex dbeb h IIC T4 Gb, Ex h tb IIIC T120°C Db

Ex dbeb h [ia IIC Ga] IIC T4 Gb (für eigensichere Option)
Ex h [ia IIIC Da] tb IIIC T120°C Db (für eigensichere Option)
EN 60079-11 (für eigensichere Option)
EN60079-0, EN60079-1 und EN60079-7,
EN ISO 80079-36, EN ISO 80079-34 und EN 60079-31

Umgebungstemperaturbereich:

-20 bis +60 °C (-4 bis +140 °F)

*Option -40 bis +60 °C (-40 bis +140 °F)

Kanada – Gefahrenbereich

CSA Explosionproof, Class I, Div 1, Groups C & D, T4

Temperature -20 bis +60 °C (-4 bis +140 °F)

*Option -40 bis +60 °C (-40 bis +140 °F)

CSA Explosionproof, Class I, Div 1, Groups B, C & D, T4

Temperature -20 bis +60 °C (-4 bis +140 °F)

*Option -40 bis +60 °C (-40 bis +140 °F)

CSA Dust Ignitionproof, Class II, Div 1, Groups E, F & G, T4

Temperature -20 bis +60 °C (-4 bis +140 °F)

*Option -40 bis +60 °C (-40 bis +140 °F)

Wenn die optionale eigensichere Schnittstelle verbaut ist:

Associated Apparatus, Class I, Div 1, Groups A, B, C & D, T4

Temperatur -20 bis +60 °C (-4 bis +140 °F)

*Option -40 bis +60 °C (-40 bis +140 °F)

International – Gefahrenbereiche nach IECEx

Ex db IIB T4 Gb, Ex tb IIIC T120°C Db

Ex db [ia IIB Ga] IIB T4 Gb (für eigensichere Option)
Ex [ia IIIC Da] tb IIIC T120°C Db (für eigensichere Option)
IEC 60079-11 (für eigensichere Option)
IEC60079-0, IEC60079-1, ISO 80079-36, ISO 80079-37 und IEC 60079-31

Umgebungstemperaturbereich:

-20 bis +60 °C (-4 bis +140 °F)

*Option -40 bis +60 °C (-40 bis +140 °F)

Ex db IIC T4 Gb, Ex tb IIIC T120°C Db

Ex db [ia Ga] IIC T4 Gb (für eigensichere Option)
Ex [ia IIIC Da] tb IIIC T120°C Db (für eigensichere Option)
IEC 60079-11 (für eigensichere Option)
IEC60079-0, IEC60079-1, ISO 80079-36, ISO 80079-37 und IEC 60079-31

Umgebungstemperaturbereich:

-20 bis +60 °C (-4 bis +140 °F)

*Option -40 bis +60 °C (-40 bis +140 °F)

Ex dbeb IIB T4 Gb, Ex tb IIIC T120°C Db

Ex dbeb [ia IIB Ga] IIB T4 Gb (für eigensichere Option)
Ex [ia IIIC Da] tb IIIC T120°C Db (für eigensichere Option)
IEC 60079-11 (für eigensichere Option)
IEC60079-0, IEC60079-1, IEC60079-7, ISO 80079-36, ISO 80079-37 und IEC 60079-31

Umgebungstemperaturbereich:

-20 bis +60 °C (-4 bis +140 °F)

*Option -40 bis +60 °C (-40 bis +140 °F)

Ex dbeb IIC T4 Gb, Ex tb IIIC T120°C Db

Ex dbeb [ia IIC Ga] IIC T4 Gb (für eigensichere Option)
Ex [ia IIIC Da] tb IIIC T120°C Db (für eigensichere Option)
IEC 60079-11 (für eigensichere Option)
IEC60079-0, IEC60079-1, IEC60079-7, ISO 80079-36, ISO 80079-37 und IEC 60079-31

Umgebungstemperaturbereich:

-20 bis +60 °C (-4 bis +140 °F)

*Option -40 bis +60 °C (-40 bis +140 °F)

USA – Gefahrenbereich

FM/CSAus Explosionproof, Class I, Div 1, Groups C & D, T4

Temperature -20 bis +60 °C (-4 bis +140 °F)

*Option -40 bis +60 °C (-40 bis +140 °F)

FM/CSAus Explosionproof, Class I, Div 1, Groups B, C & D, T4

Temperature -20 bis +60 °C (-4 bis +140 °F)

*Option -40 bis +60 °C (-40 bis +140 °F)

FM/CSAus Dust Ignitionproof, Class II, Div 1, Groups E, F & G, T4

Temperature -20 bis +60 °C (-4 bis +140 °F)

*Option -40 bis +60 °C (-40 bis +140 °F)

When optional Intrinsically Safe interface is fitted:

Associated Apparatus, Class I, Div 1, Groups A, B, C & D, T4

Temperatur -20 bis +60 °C (-4 bis +140 °F)

*Option -40 bis +60 °C (-40 bis +140 °F)

3. Zulassungen für Gefahrenbereiche

Maximale Geräteparameter

Anschlüsse 1, 2, 3.			Anschlüsse 6, 7, 8.		
Ui: 30 V	Ci: 0.12 µF	Uo: 0	Ui: 30 V	Ci: 0.12 µF	Uo: 0
Ii: 250 mA	Li: 0	Io: 0	Ii: 250 mA	Li: 0	Io: 0
Pi: 700 mW		Po: 0	Pi: 700 mW		Po: 0

Ui – Maximalspannung (Höchstwert bezogen auf Wechsel- oder Gleichstrom), die an die Anschlüsse des Stellantriebs angelegt werden kann, ohne die Schutzart außer Kraft zu setzen.

Ii – Maximalstrom (Höchstwert bezogen auf Wechsel- oder Gleichstrom), der an die Anschlüsse des Stellantriebs angelegt werden kann, ohne dass die Schutzart außer Kraft gesetzt wird, und zwar in Übereinstimmung mit den mitgelieferten Anweisungen.

Pi – Maximale Leistung, die an den Anschlüssen des Stellantriebs und gemäß den mitgelieferten Anweisungen angelegt werden kann, ohne die Schutzart außer Kraft zu setzen.

Ci – Maximale äquivalente innere Kapazität des Stromkreises, von der an den Anschlüssen auszugehen ist.

Li – Maximale äquivalente innere Induktivität des Stromkreises, von der an den Anschlüssen auszugehen ist.

Uo – Maximalspannung (Höchstwert bezogen auf Wechsel- oder

Gleichspannung), die an den Anschlüssen des Stellantriebs und gemäß den mitgelieferten Anweisungen bei einer beliebigen angelegten Spannung bis zur Maximalspannung auftreten kann.

Io – Maximalstrom (Höchstwert bei Wechsel- oder Gleichstrom) in Geräten, der aus den Anschlüssen des Stellantriebs entnommen werden kann.

Po – Maximale elektrische Leistung, die aus den Anschlüssen des Stellantriebs entnommen werden kann.

Besondere Anforderungen für sichere Verwendung (Stellantriebe mit ATEX/IECEx/FM/cCSAus-Zulassung)

- Die kritischen Werte des Flammenwegs sind:

Flammenweg	Maximaler Zwischenraum (mm)	Mindestlänge (mm)
Mindestlänge	0,15	25,00
Getriebekasten elektrisches Gehäuse/Klemmstopfen	0,15	25,00
Getriebekasten Anschlussgehäuse/Anschlussabdeckung	0,15	26,00
Getriebekasten elektrisches Gehäuse/manuelle Übersteuerungsbuchse (falls vorhanden)	-0,005	28,00
Manuelle Übersteuerungswelle/Getriebegehäuse elektrisches Gehäuse (oder Buchse falls vorhanden)	0,15	25,00
Abtriebsschwelle/Abtriebsswellenbuchse	0,15	25,00
Abtriebsswellenbuchse/Getriebekasten elektrisches Gehäuse	-0,005	25,00

Hinweis: Das Minuszeichen gibt eine Pressanpassung an.

- Bei Bedienknopf und manuellem Handrad besteht eine potentielle Gefahr für elektrostatische Aufladung. Diese Bauteile dürfen nur mit einem feuchten Tuch gereinigt werden.
- Wenn die optionale eigensichere Schnittstelle montiert ist, sind die Anschlüsse 3 und 6 nur für den Anschluss der Kabelabschirmungen vorgesehen. Diese Anschlusspunkte sind nicht vom Gehäuse der Baugruppe isoliert und entsprechen nicht den Anforderungen an die Spannungsfestigkeit gemäß CSA/ EN/IEC/JUL 60079-11. Dies sollte im Hinblick auf die geltenden Richtlinien berücksichtigt werden.

4. Lagerung

4.1 Lieferung / Inspektion

Sorgfältig auf Transportschäden untersuchen. Beschädigungen des Versandkartons sind meistens ein guter Hinweis auf unsachgemäße Handhabung. Alle Transportschäden sind umgehend dem Spediteur und Ihrem örtlichen CVA-Händler zu melden.

Packen Sie das Produkt und das Informationspaket aus und achten Sie darauf, den Versandkarton und weiteres Verpackungsmaterial für eine eventuelle Rücksendung aufzuheben. Prüfen Sie, dass die Punkte auf der Pack- oder Frachtliste mit Ihren eigenen Unterlagen übereinstimmen.

4.2 Lagerung

Wenn Ihr Stellantrieb nicht sofort eingebaut werden kann, lagern Sie ihn bitte an einem trockenen Ort, bis er montiert und angeschlossen werden kann.

Wenn der Stellantrieb eingebaut werden muss, aber nicht verkabelt werden kann, wird empfohlen, alle Kunststoffeingangstecker der Übertragungskabel durch PTFE-versiegelte Metallstecker zu ersetzen.

Die doppelt versiegelte Rotork-Bauart bietet hervorragenden Schutz für innere elektrische Bauteile, wenn kein Eingriff stattfindet. Es ist nicht erforderlich, Abdeckungen zu entfernen, um den CVQ-Stellantrieb in Betrieb zu nehmen.

Rotork kann keine Haftung übernehmen für vor Ort nach dem Entfernen der Abdeckungen verursachte Beschädigungen. Jeder Rotork Stellantrieb wird vor dem Verlassen der Fabrik umfassend geprüft, um über Jahre hinweg fehlerfrei zu arbeiten, vorausgesetzt, er wurde ordnungsgemäß in Betrieb genommen, eingebaut und versiegelt.

4.3 Typenschild

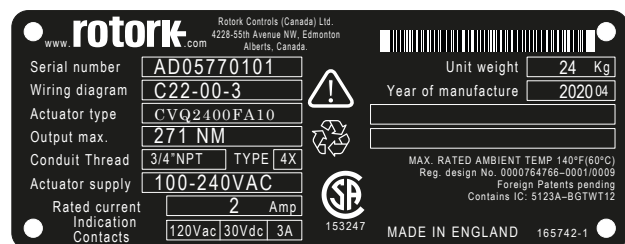

5. Arbeitssicherheit

ACHTUNG:

Stellen Sie vor Installation des Stellantriebs sicher, dass er für den beabsichtigten Einsatz geeignet ist. Wenn Sie unsicher sind, ob das Gerät für Ihren Einsatz geeignet ist, wenden Sie sich vor dem Einbau bitte an Rotork.

ACHTUNG: GEFAHR DURCH ELEKTRISCHEN SCHLAG

Einbau und Service dürfen nur durch Fachpersonal ausgeführt werden.

ACHTUNG: ELEKTROSTATISCHE ENTLADUNG

Dieses Gerät enthält ESD-empfindliche Bauteile. Zum Schutz der inneren Bauteile dürfen die Leiterplatten nur in Verbindung mit ESD-Schutzverfahren berührt werden.

ACHTUNG: OBERFLÄCHENTEMPERATUR

Im Normalbetrieb kann die Temperatur der Verdrahtung des Stellantriebs innerhalb des Anschlussgehäuses bei einer Umgebungstemperatur von 60 °C eine Temperatur von 66 °C erreichen. Bei der Installation ist darauf zu achten, dass eine geeignete Verdrahtung und zugehörige Anschlussstecker verwendet werden. Der Monteur / Anwender muss sicherstellen, dass die Oberflächentemperatur des Stellantriebs nicht durch externe Heiz- oder Kühleffekte (z. B. Prozesstemperatur) beeinflusst wird.

ACHTUNG: BETRIESHÖHE

Das Gerät darf gemäß IEC/CSA 61010-1 nur bis in einer Höhe von weniger als 2000 m installiert werden.

ACHTUNG: GEHÄUSEMATERIALIEN

Die Gussgehäuse der CVA-Stellantriebe sind aus einer Aluminiumlegierung mit Edelstahlbefestigungen hergestellt. Der Benutzer muss sicherstellen, dass das Betriebsumfeld und alle Materialien im Umfeld des Stellantriebs nicht zu einer Minderung des sicheren Gebrauchs oder des für den Stellantrieb erforderlichen Schutzes führen können.

Gegebenenfalls hat der Benutzer sicherzustellen, dass der Stellantrieb ordnungsgemäß gegen das Betriebsumfeld geschützt ist.

ACHTUNG: HANDBETRIEB

Bei mit optionalem Handrad ausgerüsteten Stellantrieben dürfen unter keinen Umständen zusätzliche Hebelvorrichtungen, wie z. B. Rad- oder Schraubenschlüssel an dem Handrad angesetzt werden, um mehr Kraft beim Schließen oder Öffnen der Armatur auszuüben. Dies kann die Armatur und/oder den Stellantrieb beschädigen. Ebenso kann es dazu führen, dass die Armatur in der geöffneten oder geschlossenen Position blockiert.

ACHTUNG: GERÄTEGEWICHT

Das Gewicht des Stellantriebs ist auf dem Typenschild angegeben. Es ist darauf zu achten, dass der Stellantrieb sicher transportiert, bewegt oder angehoben wird. Ausführliche Hinweise zum Hebevorgang finden Sie in Abschnitt 7.3.

ACHTUNG: RESERVE POWER PACK

Bei mit dem Reserve Power Pack ausgerüsteten Stellantrieben ist zu beachten, dass sich die Abtriebswelle des Stellantriebs nach Unterbrechen der Stromzufuhr bewegen kann.

Drehen Sie den Wahlschalter in die „STOP“-Position, um unerwünschte elektrische Bewegungen zu vermeiden. Der CVQ-Stellantrieb und insbesondere das Power Pack enthalten keine vom Benutzer zu wartenden Bauteile und die obere Abdeckungsbaugruppe darf nur von entsprechendem Fachpersonal entfernt werden.

Nur für Stellantriebe mit ausfallsicherem Reserve Power Pack.

Das im Getriebegehäuse eingebaute Reserve Power Pack enthält Superkondensatorzellen. Versuchen Sie nicht, Befestigungen zwischen Stellantrieb und Armatur oder die obere Abdeckungsbaugruppe zu entfernen, während die HMI-LED-Anzeige leuchtet.

Die Superkondensatoren benötigen bis zu 30 Minuten, um sich nach dem Unterbrechen der Stromzufuhr zu entladen und die LED-Anzeige leuchtet während dieser Zeit.

Es besteht keine Veranlassung, die obere Abdeckungsbaugruppe während der normalen Montage und Inbetriebnahme zu entfernen.

Superkondensatoren enthalten giftige/reizende Stoffe. Wenn die obere Abdeckungsbaugruppe aus irgendeinem Grund entfernt werden muss, ist sicherzustellen, dass die Superkondensatoren vor dem Entfernen der oberen Abdeckbaugruppe vollkommen entladen sind und dass der Bereich ausreichend belüftet ist, damit sich möglicherweise austretende Dämpfe vor dem Eingriff in das Gehäuse verziehen.

Verwenden Sie angemessenen Hand-/Augenschutz und prüfen Sie die Superkondensatorzellen auf Anzeichen von Flüssigkeits- oder Gelaustritt, bevor Sie diese handhaben.

Beim Arbeiten mit Kondensatoren ist für ausreichende Belüftung zu sorgen. Schützen Sie Hände und Augen vor Kontakt durch die Verwendung von Butyl- oder Neoprenhandschuhen und Sicherheitsbrillen. Waschen Sie nach dem Umgang mit beschädigten Zellen Ihre Hände.

Entsorgen Sie das Reserve-Batteriemodul gemäß den Bundes-, Staats- oder örtlichen Richtlinien.

Auf Anfrage erhalten Sie ein Materialdatenblatt von Rotork.

6. Bedienung des Stellantriebs

Die folgenden Anweisungen sind bei der Installation und Verwendung von Rotork-Geräten zu beachten und in Ihre Sicherheitsprozesse einzuarbeiten.

- Vor Einbau, Betrieb und Wartung dieses Produktes sind alle Anweisungen zu lesen und aufzubewahren.
- Wenn Sie bestimmte Anweisungen nicht verstehen, setzen Sie sich bitte zur Klärung mit Rotork in Verbindung.
- Beachten Sie alle Warnhinweise, Vorsichtsmaßnahmen und Anleitungen, die auf dem Gerät angebracht sind oder mitgeliefert wurden.
- Informieren und unterrichten Sie das Personal über ordnungsgemäßen Einbau, Betrieb und Wartung des Produkts.

Bauen Sie das Gerät gemäß den Einbauanweisungen von Rotork und in Übereinstimmung mit den örtlichen und nationalen technischen Richtlinien ein. Verbinden Sie alle Produkte mit den entsprechenden Stromquellen.

- Um eine einwandfreie Leistung sicherzustellen, sollten Sie für Installation, Bedienung, Aufrüstung oder Wartung des Geräts nur qualifiziertes Personal einsetzen.
- Wenn Ersatzteile benötigt werden, stellen Sie sicher, dass der qualifizierte Servicetechniker nur von Rotork spezifizierte Ersatzteile verwendet.
- Fremtteile führen zum Erlöschen der Gefahrenzonenzulassung und können Brand, Stromschlag, andere Gefahren oder fehlerhaften Betrieb zur Folge haben.
- Lassen Sie alle Schutzabdeckungen an ihrem Platz (außer während des Einbaus oder der Wartung durch qualifiziertes Personal), um elektrische Stromschläge, Verletzungen des Personals oder Beschädigung der Ausrüstung zu vermeiden.
- Unsachgemäßer Betrieb des Stellantriebs kann das Gerät oder Ausrüstung in der Umgebung beeinträchtigen oder schädigen.

⚠ ACHTUNG: HANDBETRIEB

Hinweis: Bei mit optionalem Handbetrieb ausgerüsteten Stellantrieben dürfen unter keinen Umständen zusätzliche Hebelvorrichtungen wie z. B. ein Rad- oder Schraubenschlüssel an dem Handrad angesetzt werden, um mehr Kraft für das Öffnen oder Schließen der Armatur auszuüben, da dadurch die Armatur oder der Stellantrieb beschädigt werden könnten. Ebenso kann es dazu führen, dass die Armatur in der geöffneten oder geschlossenen Position blockiert.

Drehen Sie den Wahlschalter auf die Position „STOP“, bevor Sie versuchen, den Stellantrieb von Hand zu betätigen.

HINWEIS: DIE MANUELLE ÜBERSTEUERUNG VERFÜGT ÜBER EIN RUTSCHKUPPLUNGSSYSTEM.

DIE HANDBEDIENUNG RUTSCHT BEI ÜBERSCHREITUNG DES MAXIMALEN EINGANGSDREHMOMENTS.

Sie finden den Handbetätigungsmechanismus an der Unterseite des Gehäuses des Stellantriebs. Der Mechanismus dreht sich auf einer federbelasteten Achse.

Bewegen Sie den Mechanismus um 90° vom Antriebsgehäuse weg und halten Sie ihn fest, um in den Handbetrieb zu gelangen. Drehen Sie das Handrad um den Ausgang des Stellantriebs in die gewünschte Position zu bringen.

Lassen Sie den Mechanismus los, um zum Motorantrieb zurückzukehren.

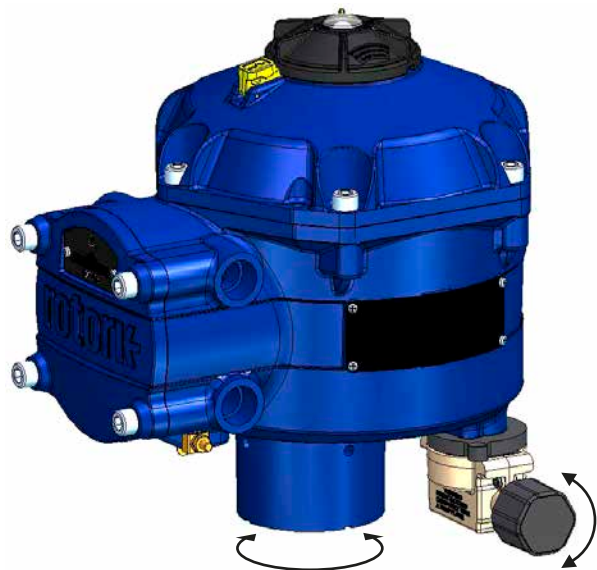

⚠ ACHTUNG: ELEKTRISCHER BETRIEB

Prüfen Sie, ob die Spannung der Stromversorgung mit der Angabe auf dem Typenschild des Stellantriebs übereinstimmt.

Schalten Sie die Stromzufuhr nicht ein, bevor Sie überprüft haben, ob der Stellantrieb richtig angeschlossen ist.

6. Bedienung des Stellantriebs

6.1 Ortsteuerung

Stellen Sie den Betriebswahlschalter des Stellantriebs in die Position „STOP.“ Die Schalterbaugruppe hat einen Feststellriegel, um den Steuerungsschalter in Position einzurasten. In der Mitte der Schalterbaugruppe befindet sich eine Dreifarben-LED. Genaue Einzelheiten zur LED-Anzeige siehe Tabelle 1.

Die LED verfügt über 3 Farbanzeigen: ROT, GRÜN oder BLAU.

Die LED kann „AN“ sein oder „BLINKEN“, abhängig vom Betriebszustand des Stellantriebs.

Stop

Wenn der Wahlschalter in der „STOP“-Position steht, ist kein elektrischer Betrieb möglich.

Run

Wenn der Wahlschalter in der „RUN“-Position steht, reagiert der Stellantrieb auf Befehle der Fernsteuerung. Während der Inbetriebnahme oder Diagnose mit Bluetooth Geräten darf der Antrieb nicht ferngesteuert werden.

Hinweis: Wenn STOP oder RUN gewählt werden, lässt sich der Steuerschalter zwischen den beiden Positionen drehen, ohne dass die Verriegelung hinuntergedrückt werden muss. Es ist auch möglich, den Wahlschalter in der „RUN“- oder „STOP“-Position zu arretieren.

Test

Wenn sich der Wahlschalter in der „TEST“-Position befindet, wird ein automatisches Testverfahren gestartet, sofern die Funktion freigegeben ist.

So kann schnell geprüft werden, ob der Stellantrieb in der Lage ist, seinen Ausgang unabhängig vom externen Steuerungssystem zu steuern. Der Stellantrieb führt eine Reihe von Stufen- und Zyklusprogrammen im Rahmen der zuletzt angeforderten Position durch. Nicht größer als +/- 4% der letzten Sollwerts.

Der Test misst folgende Parameter:

- Totzeit
- Sprungantwortzeit
- Einstellzeit
- Durchschnittlicher Schub/Drehmoment in jeder Bewegungsrichtung
- Volle Weggeschwindigkeit
- Ventilreibung

Die Benutzer-LED auf dem Wahlschalter blinkt 10 Sekunden lang schnell.

Grünes Blinken - Alle Parameter innerhalb akzeptabler Grenzen

Rotes Blinken - Einer oder mehrere Parameter befinden sich außerhalb der akzeptablen Grenzen.



Abb. 6.1



Abb. 6.2



Abb. 6.3



Abb. 6.4

6. Bedienung des Stellantriebs











LED-Anzeige	Zustand Stellantrieb	Betriebsart
	Ständig Grün - Keine Fehler	Run or Test Hinweis: Elektrischer Betrieb ist nicht möglich, während das RPP geladen wird.
	Grün - langsam blinkend - Automatischer Test wird durchgeführt oder Reserve Power Pack (RPP) wird geladen (falls vorhanden).	
	Grün - schnell blinkend Automatischer Test erfolgreich abgeschlossen.	
	Blau - schnell blinkend Aufbau der Bluetooth-Verbindung	
	Blau - langsam blinkend Bluetooth-Verbindung aktiv.	Run
	Grün/Blau - abwechselnd blinkend Bluetooth-Verbindung aktiv Keine Fehler.	Run oder Test
	Rot/Blau - abwechselnd schnell blinkend Aufbau der Bluetooth-Verbindung	
	Rot/Blau - abwechselnd langsam blinkend Bluetooth-Verbindung aktiv Fehler gefunden oder Stop gewählt.	Stop
	Ständig rot Schwerer Fehler aufgetreten.	Run/Test/Stop
	Rot blinkend Stop gewählt oder geringfügiger Fehler gefunden.	Stop
	Rot/Grün - abwechselnd blinkend Stromausfall und USV aktiv	Run/Test/Stop

Tabelle 1

Hinweis: Langsames Blinken = 0,5 Hz
Schnelles Blinken = 1,0 Hz

6. Bedienung des Stellantriebs

6.2 Reserve Power Pack - (optional)

Der Stellantrieb kann mit einem optionalen „Reserve Power Pack“ ausgestattet werden, das aus Superkondensatoren besteht, mit deren Hilfe der Stellantrieb bei Stromausfall in eine vorbestimmte Position fährt.

Beim Einschalten benötigen die Superkondensatoren eine Aufladezeit, während dieser Zeit ist der elektrische Betrieb des Stellantriebs gesperrt. Dieser Vorgang kann bis zu zwei Minuten dauern.

BEMERKUNG: Der elektrische Betrieb ist gesperrt und die LED blinkt während der Ladezeit.

Bei Ausfall der Stromversorgung führt der Stellantrieb seine vorgesehene ausfallsichere Funktion aus. Die LED leuchtet so lange, bis die in den Kondensatoren gespeicherte Energie abgebaut ist.

⚠️ ⚠️ ACHTUNG

Bei mit einem Reserve Power Pack ausgerüsteten Stellantrieben ist zu beachten, dass sich die Abtriebswelle des Stellantriebs nach Unterbrechen der Stromversorgung bewegen kann.

Drehen Sie vor dem Ausführen von Wartungsarbeiten oder dem Abnehmen des Gerätes von der Armatur den Wahlschalter in die „STOP“- Position, um alle unerwünschten elektrischen Bewegungen zu vermeiden.

Warten Sie nach dem Unterbrechen der Stromversorgung des Stellantriebs, bis die LED-Anzeige auf der oberen Abdeckungsbaugruppe erloschen ist, bevor Sie den Stellantrieb von der Armatur trennen. Versuchen Sie unter keinen Umständen, den Stellantrieb zu entfernen oder die Verbindung der Abtriebswelle einzustellen, während die LED auf der oberen Abdeckung leuchtet.

Das Gehäuse des CVA-Stellantriebs und insbesondere das Power Pack enthalten keine vom Benutzer zu wartenden Bauteile und die obere Abdeckungsbaugruppe darf nur von entsprechendem Fachpersonal entfernt werden.

ENTFERNEN SIE KEINE ABDECKUNGSBAUGRUPPE, UM ZUGANG ZU DEN ELEKTRISCHEN KAMMERN ZU ERLANGEN, WÄHREND DIE LED AUF DEM WAHLSCHALTER LEUCHTET.



7. Leitfaden für Installation und Einrichtung

7.1 Inbetriebnahme

Die Stellantriebe der CVA-Baureihe von Rotork ermöglichen eine einfache, sichere und schnelle, berührungslose Inbetriebnahme über einen Bluetooth-fähigen PC. Die Begrenzungseinstellungen des Stellantriebs können mit der automatischen Einrichtfunktion vorgenommen werden.

Benötigte Werkzeuge und Ausrüstung

Bluetooth-fähiger PC. Die Betriebssystemanforderungen finden Sie unter www.rotork.com.

Hinweis: Die Bedienung vor Ort ist nur mit einem PC möglich. Alternativ kann ein HART Kommunikator verwendet werden, wenn die optionale HART Karte eingebaut ist.

Software

Die CVA-Software „Enlight“ von Rotork muss vor der Inbetriebnahme auf einem PC installiert werden.

Die Software kann kostenlos auf www.rotork.com heruntergeladen werden.

⚠ ACHTUNG

Der Einrichtvorgang muss unbedingt ausgeführt werden, wenn die Armatur sich nicht im Betrieb befindet, da die Armatur sich über den gesamten Stellweg bewegt.

Bei mit einem ausfallsicheren Kondensatorpack ausgestatteten Stellantrieben besteht die Möglichkeit, dass das Gerät bei Entfernen der Stromversorgung die Armatur bewegt.

Um dies zu verhindern, muss das ausfallsichere Verhalten neu konfiguriert werden, siehe Seite 41. Alternativ kann „STOP“ gewählt werden, um ungewünschte Bewegungen zu verhindern.

⚠ WICHTIG

Es ist von größter Wichtigkeit, dass der Stellantrieb ordnungsgemäß an der Armatur montiert ist.

Weitere Einzelheiten sind in Rotork PUB042-001 enthalten.

Installation und Einrichten beinhalten die folgenden Schritte:

1. Antriebsbuchse vorbereiten.
2. Sicherstellen, dass die Armaturenposition notiert wurde und sicher ist (offline).
3. Stellantrieb an die Armatur montieren und ausrichten.
4. Mechanische Anschläge einstellen.
5. Verwenden Sie „Enlight“, um Bewegungsgrenzen festzulegen.
6. Verwenden Sie „Enlight“, um die Steuerungs- und Anzeigeparameter zu konfigurieren.



7. Leitfaden für Installation und Einrichtung

7.2 Ablaufdiagramm Quick Setup

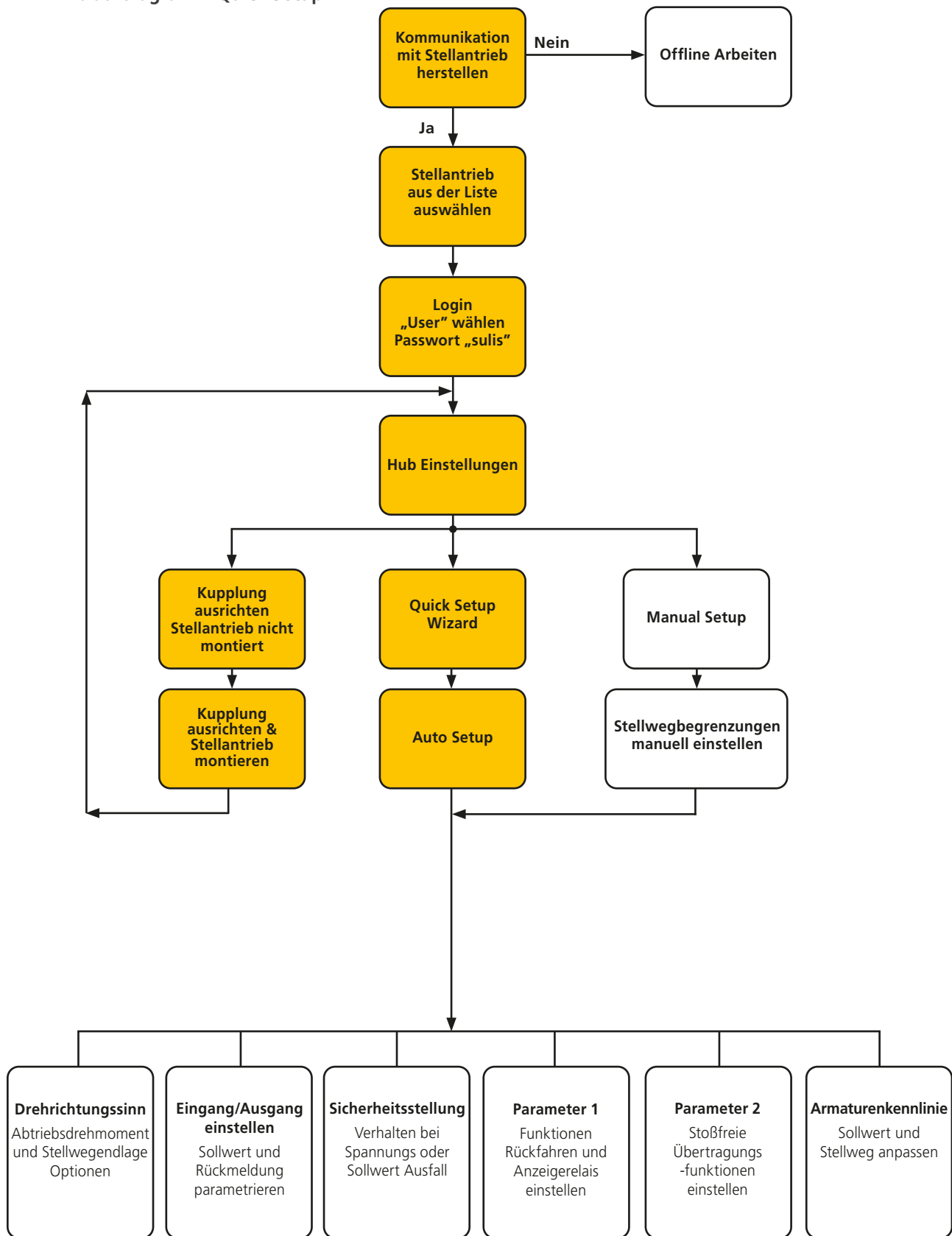

7. Leitfaden für Installation und Einrichtung

7.3 Montage des Stellantriebs

Gewichte des Stellantriebs

CVQ-1200 - 18 kg

CVQ-2400 - 24 kg

Stellen Sie sicher, dass das Ventil festsitzt, bevor Sie den Stellantrieb montieren. Die Kombination kann kopflastig und damit instabil sein.

Es sollte jederzeit sichergestellt sein, dass geschultes und erfahrenes Personal ein sicheres Heben gewährleistet, insbesondere bei der Montage von Stellantrieben.



Abb. 7.1

Antriebsbuchse vorbereiten

Die vier Senkkopfschrauben, mit denen die Blind-Antriebsbuchse gesichert ist, entfernen. Antriebsbuchse bearbeiten, um sie dem Armaturenschaft anzupassen. Stellen Sie sicher, dass die hergestellte Position die korrekte Ausrichtung des Stellantriebs am Armaturenflansch und Schließrichtung der Armatur ermöglicht.

Antriebsbuchse einsetzen

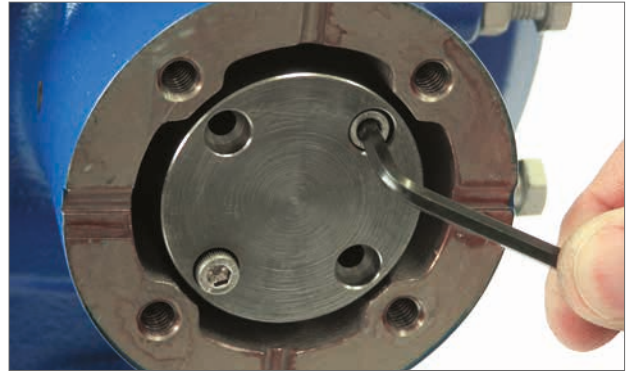
Hinweis: Die Antriebsbuchse kann im Abstand von 90 Grad in vier möglichen Positionen eingesetzt werden.



Abb. 7.2

Prüfen Sie vor dem Zusammenbau, dass die Antriebsbuchse auf den Armaturenschaft passt und korrekt ausgerichtet ist.

Während die Antriebsbuchse entfernt ist, kann die Stellung der Abtriebswelle des Stellantriebs notiert werden.

In Abb. 7.4 zeigt die Position der Vertiefung in der Abtriebswelle des Stellantriebs (Kreis) die Stellung „Im Uhrzeigersinn ZU“.

Setzen Sie die Antriebsbuchse in die mittlere Säulenbaugruppe ein und stellen Sie dabei sicher, dass die Ausrichtung des Schafts, die Stellung des Stellantriebs und die Bewegungsrichtung der Armaturenanwendung entsprechen. Befestigen Sie die Antriebsbuchse mit den mitgelieferten Senkkopfschrauben.



Abb. 7.3



Abb. 7.5



Abb. 7.4

7. Leitfaden für Installation und Einrichtung

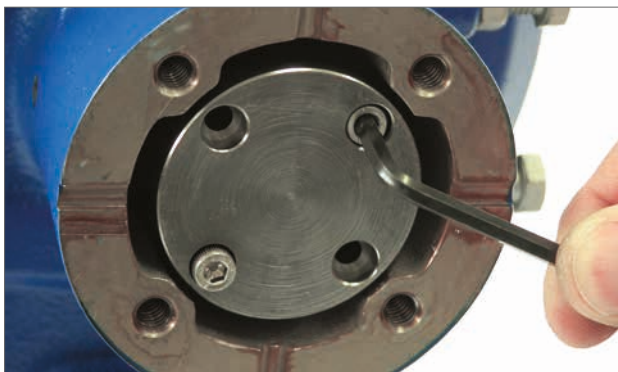
Stellantrieb an die Armatur anschließen

Vor dem Anschließen des Stellantriebs an die Armatur ist sicherzustellen, dass sich Stellantrieb und Armatur in der gleichen Position befinden. Die Position des Stellantriebs kann entweder mit dem Handrad bestätigt werden (falls vorhanden) oder durch Anlegen der Stromversorgung und Verwendung eines PC.

Für die Montage des Antriebs auf der Armatur muss ein passender Montageflansch nach ISO 5211 oder USA-Standard MSS SP-101 - je nach Stellantrieb - zur Verfügung stehen.

Die Befestigungen zwischen Stellantrieb und Montageflansch müssen der Materialspezifikation ISO-Klasse 8.8 entsprechen. Wir empfehlen Edelstahlbefestigungen mit Delta-GZ-Beschichtung der Güteklasse A4.

Positionieren Sie den Stellantrieb auf dem Montageflansch der Armatur.

Gegebenenfalls muss die Position des Stellantriebs angepasst werden, um das Ausrichten der Fixierbolzen zu ermöglichen.



Abb. 7.6



Abb. 7.7

Ziehen Sie die Sockelbefestigungen gemäß Tabelle 2 an.

HINWEIS: Sollte der elektrische Betrieb erforderlich sein, um die Anschlagbolzen zu setzen, ist es notwendig, elektrische Stromkabel anzuschließen, eine drahtlose Bluetooth-Kommunikation mit Enlight einzurichten und dann das Verfahren zum Ausrichten der Kupplung durchzuführen.

Siehe Abschnitt 7.10 für Einstellen der Anschlagbolzen.

Gewindegröße	Drehmoment Nm	Drehmoment Lbs/ft
5/16 UNC	12,8	9,4
M8	12,6	9,3

Tabelle 2



Abb. 7.8

7. Leitfaden für Installation und Einrichtung

7.4 Kabelanschlüsse

Stellen Sie den Betriebswahlschalter auf dem entsprechenden Stellantrieb auf „STOP“. Dadurch wird der elektrische Betrieb verhindert.

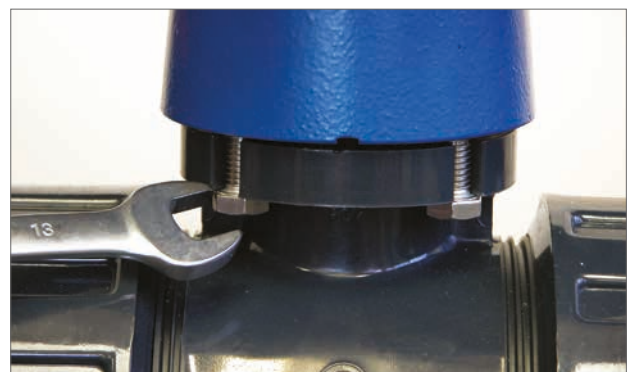
ACHTUNG

Stellen Sie sicher, dass vor dem Entfernen der Abdeckungen am Stellantrieb sämtliche Stromversorgungen getrennt sind.

Prüfen Sie, ob die Spannung der Stromversorgung mit der Angabe auf dem Typenschild des Stellantriebs übereinstimmt. Die Verdrahtung für den Stellantrieb muss eine Sicherung oder einen Stromunterbrecher enthalten. Der Schalter oder Stromunterbrecher muss so nahe wie möglich zum Stellantrieb installiert werden und als Trennvorrichtung für diesen speziellen Stellantrieb markiert sein. Der Stellantrieb muss mit einem Überspannungsschutzgerät ausgestattet sein in Übereinstimmung mit Druckschrift PUB042-010, die die elektrischen Motorleistungsdaten für Stellantriebe der CVA-Baureihe detailliert beschreibt.

Die Lage der Anschlüsse des Benutzerrelais ist auf dem Schaltplan des Stellantriebs angegeben. Die Anschlussleistungen liegen bei 24 VDC, 3 A oder 120 VAC, 3 A. Ein geeigneter Schutz für die Stromkreise der Benutzerrelais ist zu berücksichtigen.

7.4.1 Erdungs- und Schutzleiteranschlüsse

Neben den Leitungseinführungen ist eine Lasche mit einer Bohrung von 6 mm Durchmesser für die Befestigung einer externen Erdungslasche mit Mutter und Schraube eingegossen. Eine interne Erdungsklemme ist ebenfalls vorhanden. Diese darf jedoch nicht als alleinige Schutzterdung verwendet werden. Die Erdung muss gemäß CSA 0.4 in der endgültigen Anwendung berücksichtigt werden.

Nach der Wartung oder Instandhaltung ist sicherzustellen, dass die Erdungs- und Schutzleiteranschlüsse gemäß Schaltplan angeschlossen sind. Es besteht die Gefahr eines elektrischen Schlags, wenn die Erdung nicht vorgenommen wird.

7.4.2 Anschlussabdeckung entfernen

Lösen Sie die unverlierbaren Befestigungen, mit denen die Anschlussabdeckung gesichert ist, mit einem 8-mm-Innensechskantschlüssel. Versuchen Sie nicht, die Abdeckung mit einem Schraubendreher abzuheben, da dies die O-Ring-Dichtung beschädigen würde und den Flammenweg an einer Einheit mit entsprechender Zulassung beschädigen könnte. Entfernen Sie die isolierte Abdeckung des Stromgehäuses und verbinden Sie die vorübergehende oder Vor-Ort-Verdrahtung gemäß dem mitgelieferten Verdrahtungsplan.

Hinweis: Die roten Strom- und Steuerungsanschlussabdeckungen sollten vor dem Wiedereinsetzen der elektrischen Abdeckung wieder angebracht werden.

Wenn der Stellantrieb mit einem eigensicheren Anschlussgehäuse ausgestattet ist, verfügt die Einheit über eine blaue und eine rote Anschlussabdeckung. Die blaue Anschlussabdeckung zeigt die eigensicheren Verdrahtungsanschlüsse.



Abb. 7.9



Abb. 7.10



Abb. 7.11



Abb. 7.12

7. Leitfaden für Installation und Einrichtung

7.4.3 Kabeleinführung

Die Kabeleinführungen verfügen über Gewinde entweder $\frac{3}{4}$ " NPT oder M25. Entfernen Sie alle Kunststoff-Transportsicherungen. Passen Sie alle Kabeleinführungen entsprechend Kabelquerschnitt und -art an. Stellen Sie sicher, dass Gewintheadapter, Kabelbuchsen oder -durchführungen fest sitzen und vollständig wasserdicht sind. Versiegeln Sie nicht verwendete Kabeleinführungen mit Gewindestopfen aus Stahl oder Messing.

Wenn der Stellantrieb in einem Gefahrenbereich installiert wird, muss an den entsprechenden Stellen mithilfe eines zugelassenen Gewintheadapters eine entsprechend zugelassene Kabeldurchführung eingepasst werden.

Nicht verwendete Einführungen müssen mit einer entsprechend zugelassenen Stopfbuchse verschlossen werden.

Die Verdrahtung muss den örtlichen gesetzlichen Vorschriften entsprechen. Wenn es zu einem Konflikt zwischen den Systemsicherheitsbestimmungen und den lokalen (nationalen oder regionalen) Auflagen kommt, genießen die lokalen Auflagen Vorrang.

7.4.4 Anschlüsse verbinden

 Um einen sicheren elektrischen Anschluss zu gewährleisten, ist es wichtig, dass die erforderlichen Unterlegscheiben wie unten dargestellt verwendet werden. Andernfalls können sich die Anschlüsse lösen oder die Schrauben an den Kabelschuhen nicht festsitzen. Die Federscheiben müssen zusammengedrückt werden. Die Schraubenanzugsmomente dürfen nicht über 1,5 Nm (1,1 lbf.ft) liegen.

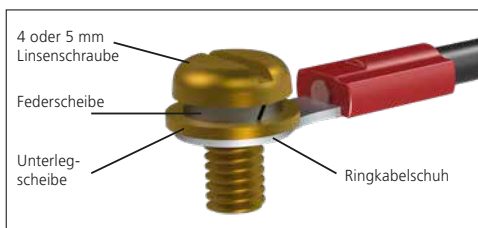

Bei Ex db eb-Gehäusen müssen die Verbindungen zu den Strom- und Steuerungsanschlüssen mit Ringlaschen vom AMP-Typ 160292 für Strom- und Erdungsanschlüsse und AMP-Typ 34148 für die Steuerungsanschlüsse ausgeführt werden.

Siehe Verdrahtungsplan für die Funktionen der Anschlüsse. Prüfen Sie, ob die Spannung der Stromversorgung mit der Angabe auf dem Typenschild des Stellantriebs übereinstimmt.

Entfernen Sie die Schutzabdeckungen an den Strom- und Steuerungsanschlüssen. Beginnen Sie mit dem Anschließen der Stromkabel und fahren Sie mit den Steuerungskabeln fort (bei Bedarf). Setzen Sie die Schutzabdeckungen an den Strom- und Steuerungsanschlüssen wieder ein. Wenn alle Anschlüsse ausgeführt sind, setzen Sie die Schutzabdeckungen wieder ein.

Hinweis: Die Strom- und Steuerungsanschlussabdeckungen sollten vor dem Wiedereinsetzen der elektrischen Abdeckung wieder angebracht werden.

Wenn der Stellantrieb mit einem eigensicheren Anschlussgehäuse ausgestattet ist, MÜSSEN die roten und blauen Anschlussabdeckungen eingesetzt sein, um die Zulassung aufrecht zu erhalten.

7.4.5 Anschlussabdeckung einsetzen

Stellen Sie sicher, dass die O-Ring-Dichtung und der Anschlussstutzen in ordnungsgemäÙem Zustand und leicht gefettet sind, bevor Sie die Abdeckung wieder einsetzen. Die Befestigungen der Klemmenabdeckung müssen mit 28 Nm (21 lbf.ft) angezogen werden.



Abb. 7.13



Abb. 7.14



Abb. 7.15 Standard Anschlussabdeckung

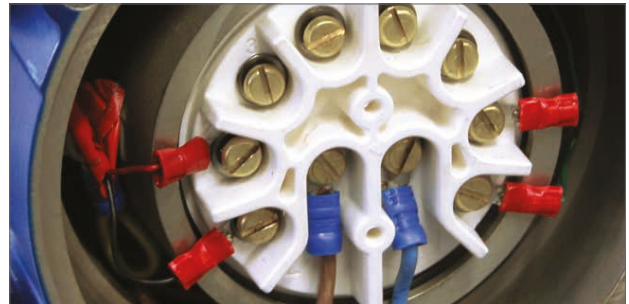

Abb. 7.16 Eigensichere Anschlussabdeckung



Abb. 7.17

7. Leitfaden für Installation und Einrichtung

7.5 Anschlussvorbereitung

Stellen Sie den Betriebswahlschalter des Stellantriebs in die Position „STOP.“

7.5.1 Stromversorgung anschließen

Nach Durchführung des korrekten Zusammenbaus und der elektrischen Anschlüsse kann nun die Stromversorgung an den Stellantrieb angeschlossen werden.

HINWEIS: Wenn die Einheit mit ausfallsicheren Kondensatoren ausgestattet ist, blinken die grünen oder roten LEDs (je nach gewählter Betriebsart) auf dem Wahlschalter, bis die Kondensatoren vollständig aufgeladen sind.

Während die LED blinkt, ist keine Bewegung möglich.



Abb. 7.18

7.5.2 Einrichten der drahtlosen Bluetooth-Kommunikation

Um die Inbetriebnahme fortzusetzen, muss eine Bluetooth-Verbindung mit dem Stellantrieb hergestellt werden.

Stellen Sie sicher, dass die Bluetooth-Funktion auf dem PC aktiviert ist und klicken Sie anschließend auf das Enlight-Symbol im Windows-Startmenü, um das Programm zu öffnen.

Versuchen Sie nicht, den Stellantrieb mit dem Standard-Bluetooth-Tool von Microsoft zu koppeln.

Die maximale Übertragungsdistanz der Bluetooth-Verbindung beträgt 10 Meter.

Das erste Fenster bietet die Möglichkeit, die Verbindung zu einem Stellantrieb herzustellen oder eine gespeicherte Datei zu öffnen.

WORK OFF LINE (OFFLINE ARBEITEN)

Wenn auf dem PC eine Konfigurationsdatei gespeichert ist, kann diese zur Ansicht geöffnet werden.

RECONNECT AN ACTUATOR (MIT ANTRIEB VERBINDEN)

Wenn bereits zuvor eine Verbindung zwischen PC und Stellantrieb hergestellt wurde, erscheint eine Liste und es wird nicht nach neuen Geräten gesucht.

DISCOVER A NEW ACTUATOR (NEUEN ANTRIEB SUCHEN)

Der PC sucht in einem Umkreis von 10 Metern nach CVA-Stellantrieben.

QUIT (BEENDEN)

Das Menü verlassen.



Abb. 7.19

7. Leitfaden für Installation und Einrichtung

7.6 Einen Stellantrieb suchen oder erneut verbinden

7.6.1 Nach einem Stellantrieb suchen

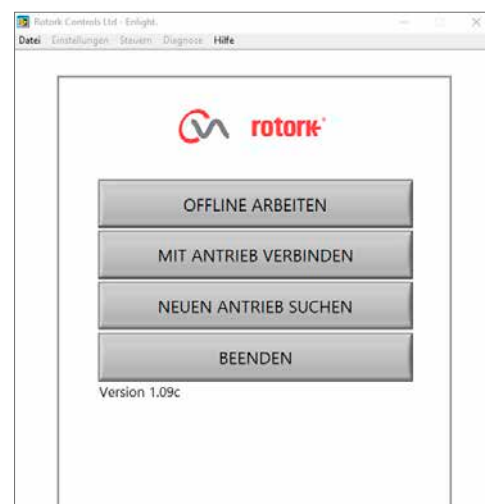
Der PC sucht nun nach allen Stellantrieben im Bluetooth-Empfangsbereich.

Wenn mehr als ein Gerät gefunden wird, wird eine Liste erstellt.

Markieren und wählen Sie den gewünschten Stellantrieb aus der Liste der Geräte in Reichweite.

Der Stellantrieb weist sich üblicherweise durch seine Seriennummer aus (auf dem Typenschild).

Dies kann verändert werden, um eine MOV- oder Tag-Referenz hinzuzufügen. (Nähere Einzelheiten entnehmen Sie bitte dem PC-Menü.)

Wenn sich mehrere Bluetooth-Geräte in Reichweite befinden, dauert der Suchvorgang länger und muss gegebenenfalls wiederholt werden.

7.6.2 Login-Vorgang

Bevor die Verbindung aufgebaut werden kann, müssen Sie sich einloggen.

Es gibt drei Login-Ebenen mit Passwortschutz, um den Zugang zu höheren Ebenen zu beschränken.

7.6.3 VIEW (Ansicht)

Erlaubt nur das Ansehen von Stellantrieb-Einstellungen. Es können keine Veränderungen vorgenommen werden.

Passwort : **view**

7.6.4 User

Erlaubt nur das Ansehen und Verändern von Stellantrieb-Einstellungen. Beinhaltet die Möglichkeit, Stellwegbegrenzungen zu setzen und den Stellantrieb per Ortssteuerstelle zu bedienen.

Standard-Passwort : **sulis**

Dieses Passwort kann im Menü „Setup“ geändert werden, um erhöhte Sicherheit zu gewährleisten.

BEWAHREN SIE DIE PASSWORTINFORMATIONEN GUT AUF

Rotork Engineer

Nur zur Verwendung durch Rotork.

7.7 Login

Wählen Sie „User“ aus dem Aufklappmenü im Userlevel. Beachten Sie, dass User die Standardeinstellung ist und im Feld erscheint.



Abb. 7.20



Abb. 7.21

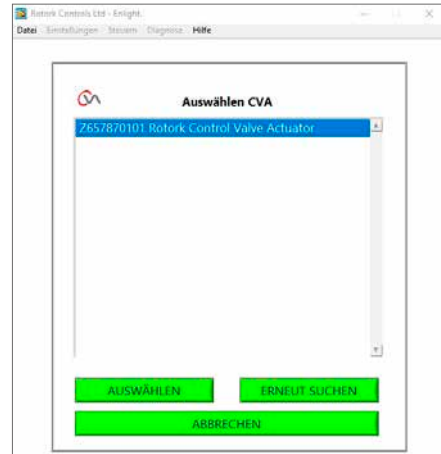

Abb. 7.22

7. Leitfaden für Installation und Einrichtung

Wenn ein falsches Passwort eingegeben wurde, wird eine Fehlermeldung angezeigt. Das Passwort für den Stellantrieb kann nicht zurückgesetzt werden. Es wird ein Fehlercode generiert. Notieren Sie sich diesen Code und wenden Sie sich dann bitte an Ihren örtlichen Rotork-Vertreter unter Angabe des vollständigen Fehlercodes.

Das aktuelle Passwort des Stellantriebs kann dann überprüft und bestätigt werden.



Abb. 7.23

7. Leitfaden für Installation und Einrichtung

7.8 Stroke Setup Menu (Hub Einstellungen)

In diesem Menü gibt es drei Möglichkeiten.

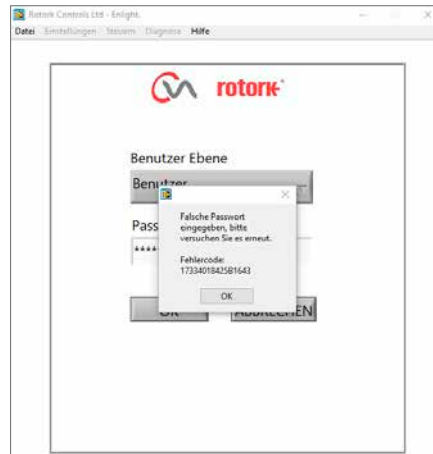
Align Coupling (Kupplung ausrichten)

Wenn der Stellantrieb nicht vollständig an die Armatur angeschlossen ist, muss dieser Vorgang ausgeführt werden, um die Ausrichtung der Stellantriebskupplung und die Einstellung der Anschlagbolzen zu ermöglichen.

Quick Setup Wizard (Einrichtungsassistent)

Dieses Menü dient der automatischen Einstellung von Stellwegbegrenzungen am Stellantrieb.

Weiter mit Abschnitt 7.11

Manual Setup (manuelles Einrichten)

Dieses Menü dient der manuellen Einstellung von Stellwegbegrenzungen am Stellantrieb.

Weiter mit Abschnitt 7.13

In diesem Fenster können die Maßeinheiten festgelegt werden (metrisch oder Zoll). Außerdem werden die Seriennummer des Stellantriebs, der aktuelle Armaturenhub und die Position angezeigt.

⚠ WARNUNG

Werkseitig sind neue Stellantriebe eingestellt auf **minimales Drehmoment und Drehung im Uhrzeigersinn zum Schließen**. Wenn der Stellantrieb zuvor in Betrieb war, müssen unbedingt die Grundeinstellungen überprüft werden, bevor die Kupplung montiert und der Stellantrieb elektrisch betrieben wird. Überprüfen Sie die Einstellungen im Menü Manual Setup und nehmen Sie ggf. notwendige Anpassungen vor.

⚠ WARNUNG

Wenn die Betriebsart „RUN“ gewählt ist, reagiert der Stellantrieb auf alle aktiven Fernsteuerungsbefehle.

Wählen Sie am Betriebsartenschalter die Einstellung „STOP“, um unerwünschte Bewegungen zu verhindern.

7.9 Stellantrieb an die Armatur anschließen

Wählen Sie die Option „ALIGN COUPLING“. Wählen Sie metrische oder Zoll-Einheiten nach Bedarf.



Abb. 7.24



Abb. 7.25

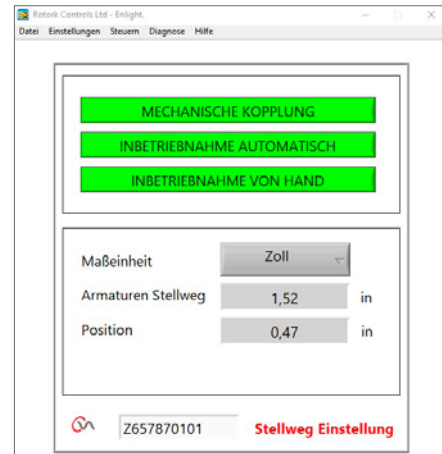

Abb. 7.26

7. Leitfaden für Installation und Einrichtung



Abb. 7.27

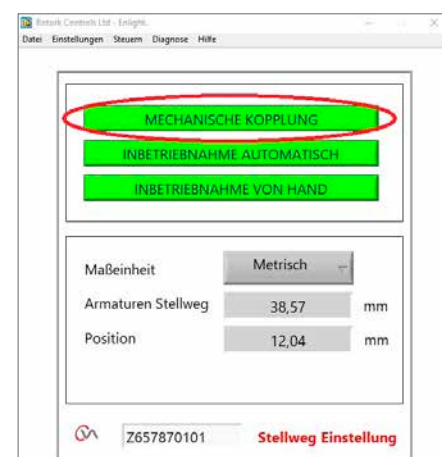

Abb. 7.28

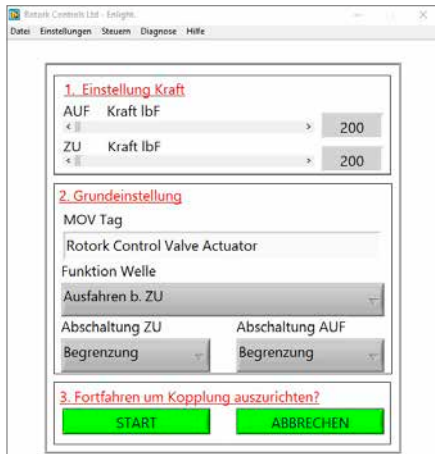

Abb. 7.29

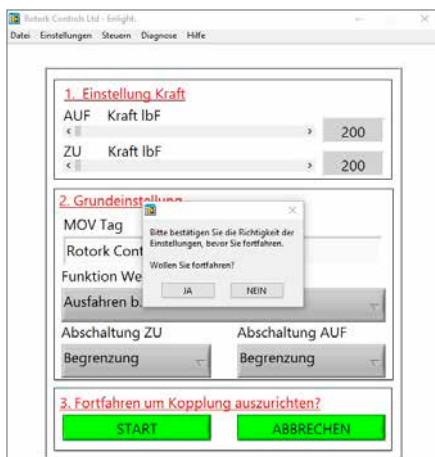

Abb. 7.30

1. Set torque limits (Drehmomentbegrenzungen einstellen)

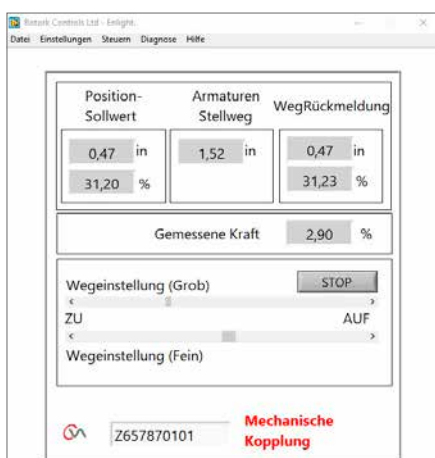
Das maximal verfügbare Drehmoment für den Stellweg zum Öffnen und Schließen kann durch Ziehen des Einstellbalkens von links nach rechts eingestellt werden.

2. Set basic actuator parameters (Stellantrieb-Grundparameter einstellen)

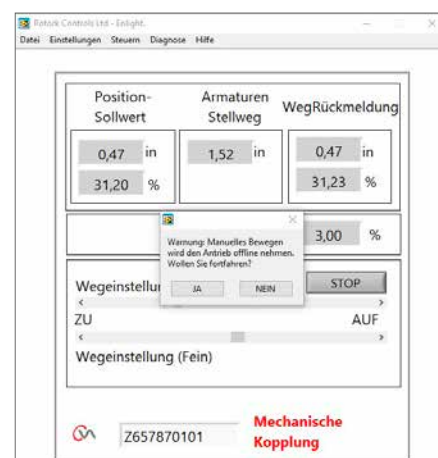
MOV Tag

Dem Stellantrieb kann eine Tag-Nummer zur leichteren Identifizierung vor Ort zugewiesen werden.

Shaft action (Funktion Welle)

Einstellen der Richtung im oder gegen den Uhrzeigersinn für das Schließen.

Close/Open Stop (Abschaltung ZU / AUF)

Torque - Eingestelltes Drehmoment am Ventilschaft am Ende der Stellwegbegrenzung anwenden, wenn dichtes Absperren der Armatur erforderlich ist.

Limit - Stoppt den Stellantrieb an der festgelegten Begrenzung, wenn dichtes Absperren der Armatur nicht erforderlich ist.

Wählen Sie die Option „START“, um Änderungen zu speichern.

Wählen Sie nach Bedarf die Grundparameter und die Einstellungen für Drehmomentbegrenzung.

3. Fortfahren mit Ausrichten der Kupplung

Um mit dem manuellen Ausrichten der Kupplung und dem Einstellen der Anschlagbolzen zu beginnen, klicken Sie auf die Schaltfläche „Start“.

⚠️ WARNUNG

Wenn die Betriebsart „RUN“ gewählt ist, reagiert der Stellantrieb auf alle aktiven Fernsteuerungsbefehle.

Wenn keine analoge Anfrage anliegt, führt der Stellantrieb seine Funktion „Steuerungssignal verloren, in sichere Position fahren“ aus. Falls notwendig, wählen Sie im Menü „Fail Modes“ die Option **STAYPUT** und senden Sie die Einstellungen zurück an den Stellantrieb.

7. Leitfaden für Installation und Einrichtung

7.10 Align Coupling (Anschlagbolzen einstellen)

Jetzt kann der Stellantrieb mit dem Programm „Enlight“ betrieben werden.

Durch Verstellen des Schiebers „Position Control“ wird die Abtriebswelle gedreht, um das Ausrichten der Antriebsbuchse mit dem Armaturenschaft und das Einstellen der Anschlagbolzen zu ermöglichen. Die Steuerungseinstellung „Coarse“ (grob) ermöglicht den gesamten Stellweg des Stellantriebs. Die Steuerungseinstellung „fine“ (fein) wird für kleine Anpassungen der Abtriebswelle des Stellantriebs verwendet.

Verschieben des Einstellungsschiebers mithilfe der Pfeile verändert die Position um 1% für Grob- und 0,1% für Feineinstellung.

Wenn die Positionssteuerung zum ersten Mal bedient wird, erscheint eine Warnmeldung, dass der Stellantrieb offline geht und nicht auf Fernsteuerbefehle reagiert.



Abb. 7.31

⚠ ACHTUNG

Der Stellantrieb bewegt sich zu der mit dem Einstellungsschieber angegebenen Position.

OK wählen

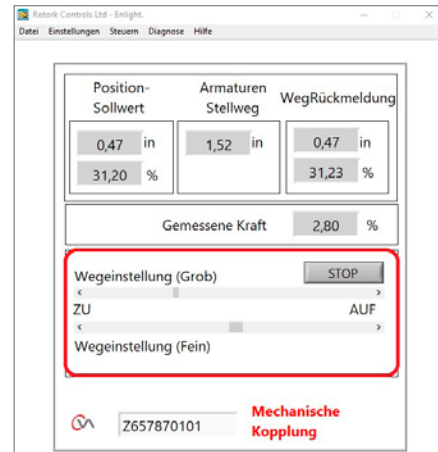
Klicken Sie auf die Schaltfläche „OK“. Der Stellantrieb geht offline und bewegt sich jetzt zu der mit dem Einstellungsschieber angegebenen Position.

Der Stellantrieb kann jetzt nicht per Fernsteuerung bedient werden.

Adjust Actuator Stop Bolts (Anschlagbolzen einstellen)

Siehe Vorgehensweise für Einstellen der Anschlagbolzen. Verwenden Sie den Einstellungsschieber (Fine/Coarse), um den Stellantrieb während des Einstellens der Anschlagbolzen in Position zu bringen.



7. Leitfaden für Installation und Einrichtung

Einstellen der Anschlagbolzen

Es wird empfohlen, dass das Einstellen der Anschlagbolzen vor Montage der Armatur in der Rohrleitung durch den Hersteller/Lieferanten der Armatur ausgeführt wird.

Nach der Installation sollte der Hersteller/Lieferant der Armatur vor einer etwaigen Neueinstellung der Anschlagbolzen zu Rate gezogen werden. Nach dem Einstellen oder Anpassen der Anschlagbolzen müssen die Begrenzungen des Stellantriebs zurückgesetzt werden.

Die Anschlagbolzen des CVQ befinden sich unterhalb der Gehäusebaugruppe. Die Einstellung der Anschlagbolzen erlaubt eine Abweichung von +/- 5% des Stellwegs in jeder Endlage. Einschrauben der Bolzen reduziert den Hubbereich, herausdrehen vergrößert den Hubbereich.

Bei Armaturen, die im Uhrzeigersinn schließen, ist der rechte Bolzen der Anschlag für Zu, wie in Abb. 7.32 gezeigt. Der linke Bolzen ist der Anschlag für Auf.

Anschlagbolzen sind werkseitig auf einen Nennstellweg von 90° eingestellt.

Einstellen von Armaturen ohne Ventilsitz

Zum Einstellen der Anschläge für Zu und Auf.

Sicherungsmutter des Anschlagbolzens öffnen. Stellantrieb und Armatur in die erforderliche Anschlagposition bringen (ggf. muss der Anschlagbolzen herausgedreht werden, um den Stellweg zu vergrößern). Anschlagbolzen bis zum Widerstand eindrehen. Sicherungsmutter des Anschlagbolzens anziehen.

Einstellen von Armaturen mit Ventilsitz

Sicherungsmutter des Anschlagbolzens öffnen. Stellantrieb und Armatur in die erforderliche Anschlagposition bringen (ggf. muss der Anschlagbolzen herausgedreht werden, um den Stellweg zu vergrößern).

Anschlagbolzen bis zum Widerstand eindrehen, dann um 1 bis 3 Drehungen zurückdrehen.

Sicherungsmutter des Anschlagbolzens anziehen.

Stellwegbegrenzungen einstellen

Die Begrenzungen können manuell eingestellt werden, wenn der volle Stellweg nicht benötigt wird, oder automatisch mithilfe des Quick Setup Wizard, wenn der volle Stellweg zwischen den Anschlagbolzen benötigt wird.

Siehe Abschnitt 7.11 für Quick Setup oder Abschnitt 7.13 für manuelles Einstellen.



Abb. 7.32



Abb. 7.33



Abb. 7.34



Abb. 7.35

7. Leitfaden für Installation und Einrichtung

Aufkleber zur Anzeige von Öffnungs- und Schließvorgängen

CVQ-Stellantriebe, die ab Juli 2013 geliefert wurden, enthalten zwei Aussparungen für die Stellungsanzeige auf gegenüberliegenden Seiten des unteren Getriebegehäuses des Antriebs und einen Aufklebersatz für die lokale Anzeige von Öffnungs- und Schließvorgängen.

Es wird empfohlen, die Aufkleber nach der Montage am Ventil und der Einstellung der Anschlagsschrauben des Antriebs auf die Antriebsbuchse zu kleben.



Abb. 7.36

⚠️ WARNUNG

Stellen Sie den Wahlschalter in die Position "Stop", um zu verhindern, dass die Abtriebswelle und die Antriebsbuchse während dieses Vorgangs elektrisch betrieben werden.



Abb. 7.37

Bewegen Sie den Stellantrieb in die vollständig GESCHLOSSENE Position.

Stellen Sie sicher, dass die Antriebsbuchse sauber und trocken ist.

Wählen Sie den entsprechenden grünen oder roten Aufkleber aus, entfernen Sie den Schutzstreifen und bringen Sie ihn durch den Ausschnitt im Getriebegehäuse auf jeder Seite an.

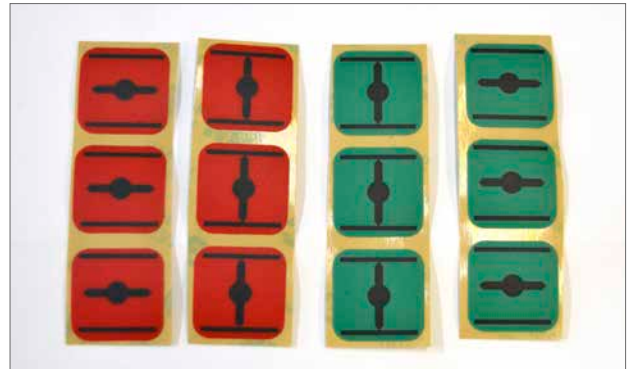

Abb. 7.39

Bewegen Sie den Stellantrieb in die vollständig OFFENE Position.

Stellen Sie sicher, dass die Antriebsbuchse sauber und trocken ist.

Wählen Sie den entsprechenden grünen oder roten Aufkleber aus, entfernen Sie den Schutzstreifen und bringen Sie ihn durch den Ausschnitt im Getriebegehäuse auf jeder Seite an.



Abb. 7.38

7. Leitfaden für Installation und Einrichtung

7.11 Quick Setup Wizard (Einrichtungsassistent)

Wenn die Armatur über ihren gesamten Hub betrieben werden soll, können mit dem Quick Setup Wizard schnell und einfach die Endlagen der Stellwegbegrenzungen festgelegt werden.

Der Quick Setup Wizard lässt den Stellantrieb durch Messen des Abtriebsdrehmoments die Endlagen des Stellwegs bestimmen.

Wenn die Armatur nicht über den gesamten Stellweg betrieben werden muss, kann eine festgelegte Begrenzung für AUF eingestellt werden.

Quick Setup Wizard wählen.

Set torque limits (Drehmomentbegrenzungen einstellen)

Die werkseitigen Drehmenteinstellungen für das automatische Einrichten werden automatisch auf 40% des Nenn Drehmoments in beide Richtungen festgelegt. Der Wert kann angepasst werden, wenn mehr Drehmoment benötigt wird, um die Armatur durch Hub zu bewegen.

Set basic actuator parameters (Stellantrieb-Grundparameter einstellen)

Der MOV-Tag kann bearbeitet werden. Verwenden Sie die Tastatur, um das Feld „MOV tag“ zu bearbeiten.

Shaft action (Funktion Welle)

Wählen Sie die Richtung zum Schließen der Abtriebswelle, je nach Armaturbewegung.

Close/Open Stop (Abschaltung ZU / AUF)

Wählen Sie die Funktion „Torque“ (Drehmoment) oder „Limit“ (Begrenzung) für die Stellwegendlagen, je nach Eigenschaft der Armatur.

Torque (Drehmoment)

Der Stellantrieb kann so eingestellt werden, dass der eingestellte Abtriebsdrehmoment an der Stellwegendlage auf die Armatur wirkt, wenn dichtes Absperren der Armatur erforderlich ist.

Limit (Begrenzung)

Als Alternative kann die Limit-Funktion eingestellt werden, um den Motorantrieb abzustellen und die Armatur an einer vorher festgelegten Position anzuhalten, wenn bei der Armatur die Sitzanpresskraft nicht auf den Ventilsitz oder die Endlage des mechanischen Armaturenstellwegs wirken muss.

Klicken Sie auf die Schaltfläche „START“, um die Änderungen am Stellantrieb zu speichern und die Auto-Setup-Funktion zu starten.



Abb. 7.40



Abb. 7.41

7. Leitfaden für Installation und Einrichtung

Stellen Sie den Betriebswahlschalter in die Position „RUN“.

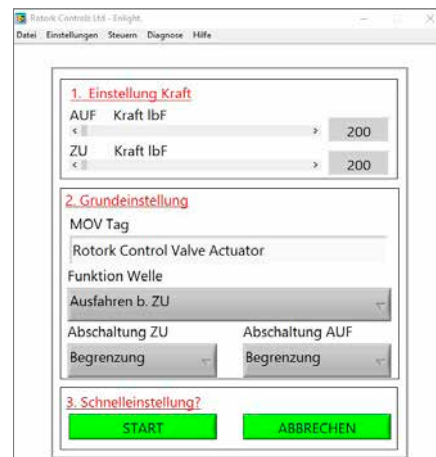

⚠ ACHTUNG

Bei Ausführen einer automatischen Begrenzung bewegt sich die Armatur über ihren gesamten Stellweg.

⚠ WARNUNG

Stellen Sie sicher, dass das Drehmoment, die Wellenbewegung und die Endlagen korrekt eingestellt sind. Andernfalls kann es zu Beschädigungen an der Armatur kommen.



Abb. 7.42

AUTO LIMIT startet den automatischen Einstellungsprozess.

FIXED LIMIT erlaubt es dem Stellantrieb, die Endlage für Schließen durch Messen des Drehmoments zu finden, die Endlage für Öffnen aber durch einen gemessenen Abstand festzulegen. Der Abstand kann im Textfeld bearbeitet werden.

HINWEIS: Stellen Sie sicher, dass bei Anwendung von „Fixed Limit“ für „Open Stop“ die Einstellung „Limit“ gewählt ist.

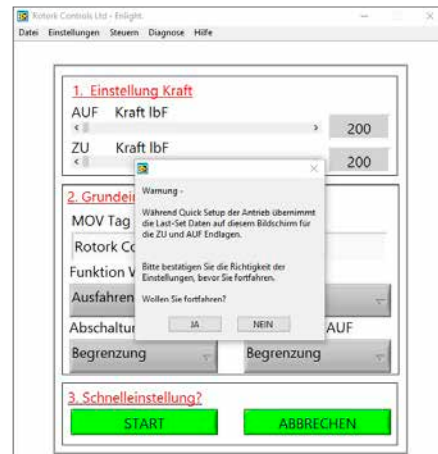

Abb. 7.43

7. Leitfaden für Installation und Einrichtung

Die Schnelleinrichtung findet voll automatisch statt und benötigt keine Eingaben vom Anwender.

Schnelleinrichtung starten?

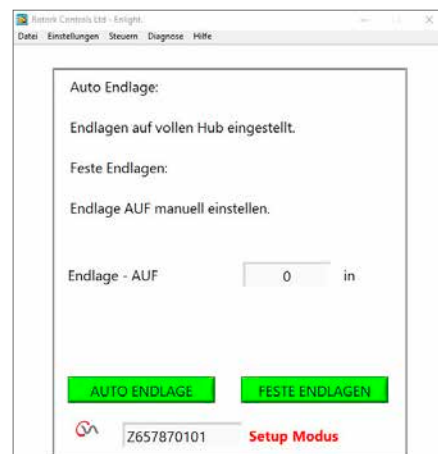
Klicken Sie auf die Schaltfläche „START“, um die Schnelleinrichtungsfunktion zu starten. Klicken Sie auf „OK“, um fortzufahren. Alle anderen Menüs sind deaktiviert, bis der Vorgang abgeschlossen ist.



Abb. 7.44



Abb. 7.45

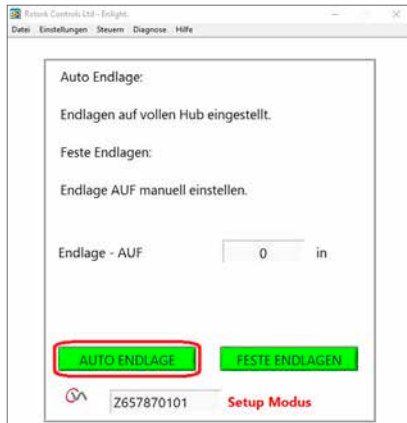

Abb. 7.46

Ermittlung der Endlage Zu

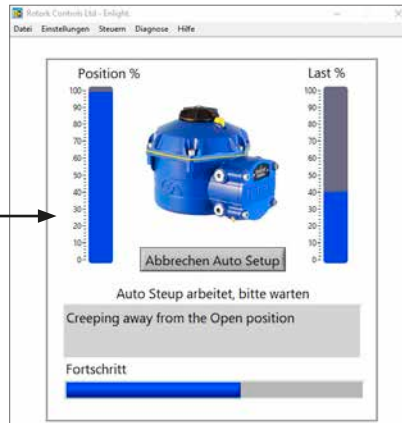
Der Stellantrieb dreht seine Abtriebswelle in die maximale Stellwegbegrenzung „Zu“.

Dann dreht der Stellantrieb seine Abtriebswelle von der Stellwegbegrenzung „Zu“ weg und wiederholt den Vorgang, um Trägheitsauswirkungen zu eliminieren und falls erforderlich die Stellwegendlage anzupassen.

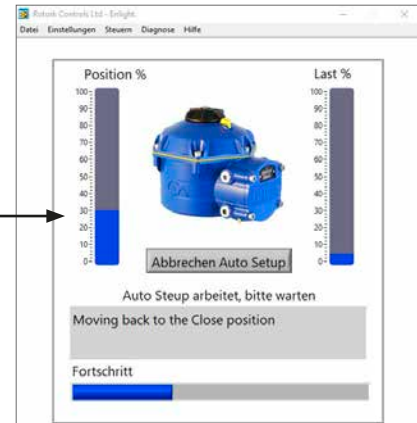

Abb. 7.47



Abb. 7.48

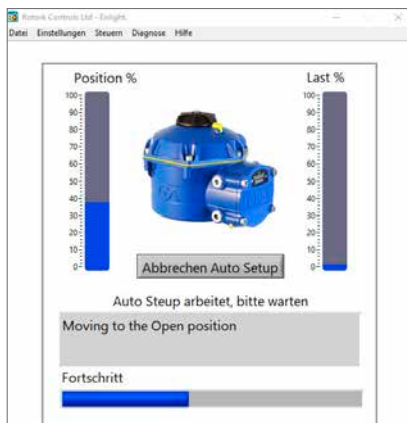

Abb. 7.49

Ermittlung der Endlage (Auf)

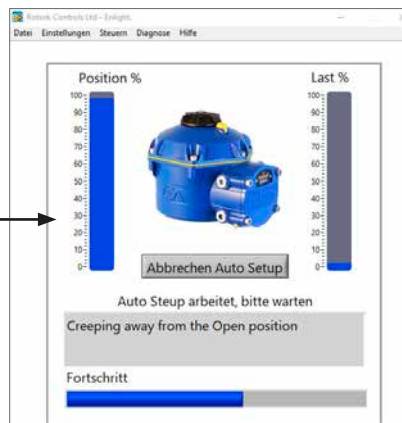
Der Stellantrieb dreht seine Abtriebswelle in die maximale Stellwegbegrenzung „Auf“. Dann dreht der Stellantrieb seine Abtriebswelle von der Stellwegbegrenzung „Auf“ weg und wiederholt den Vorgang, um Trägheitsauswirkungen zu eliminieren und falls erforderlich die Stellwegendlage anzupassen.

Die Positionsbeschränkung für „Auf“ ist nun festgelegt und das Auto Setup ist abgeschlossen.

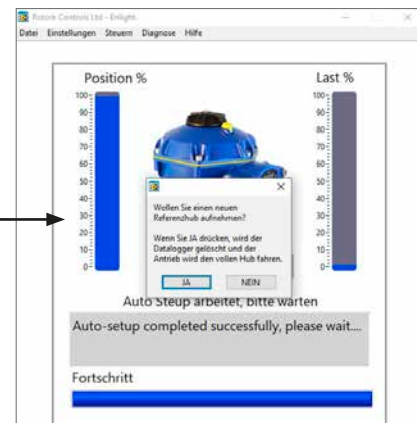
7. Leitfaden für Installation und Einrichtung

Referenzstellweg

Nach Abschluss der Schnelleinrichtung erscheint eine Aufforderung zum Aufzeichnen eines neuen Schubreferenzstellwegs.

Wählen Sie die Option „CANCEL“, um die Schnelleinstellung zu beenden, ohne ein neues Schubprofil aufzuzeichnen.

Wählen Sie die Option „OK“, um ein neues Schubprofil aufzuzeichnen.

Mit dieser Funktion werden die Schubprofilprotokolle des Datenloggers gelöscht. Der Stellantrieb führt die Betriebsmodi Auf (Open) und Zu (Close) aus. Für die Richtungen „Öffnen“ (Open) und „Schließen“ (Close) wird ein neues Schubprofil erzeugt, auf das Sie bei zukünftigen Downloads zugreifen können.



Abb. 7.50



Abb. 7.51

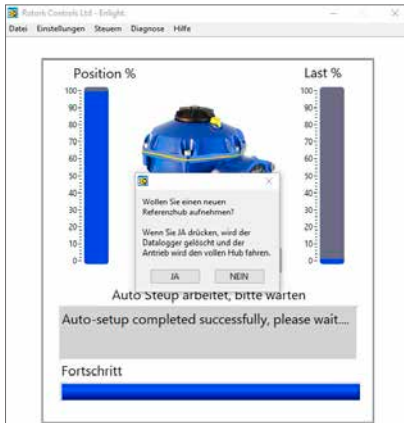

Abb. 7.52

Auto Setup für den Stellantrieb ist nun abgeschlossen

Das Auto Setup ist nun abgeschlossen und beide Begrenzungen der Endlagen für dichtes Absperren wurden definiert und eingestellt.

Enlight kehrt zum Menü „Stroke Set up“ (Stellwegeinstellung) zurück.

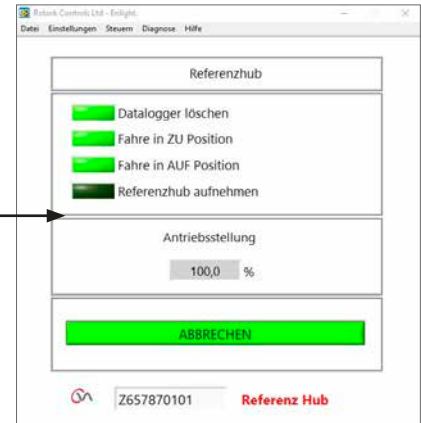
Wenn keine weiteren Einstellungen erforderlich sind, stellen Sie den Betriebswahlschalter auf „STOP“ oder „RUN“, je nach gewünschter Betriebsart.

Das Menü verlassen.

Weitere Einstellungen ab Seite 35.



Abb. 7.53

7. Leitfaden für Installation und Einrichtung

7.12 Ablaufdiagramm Manual Setup

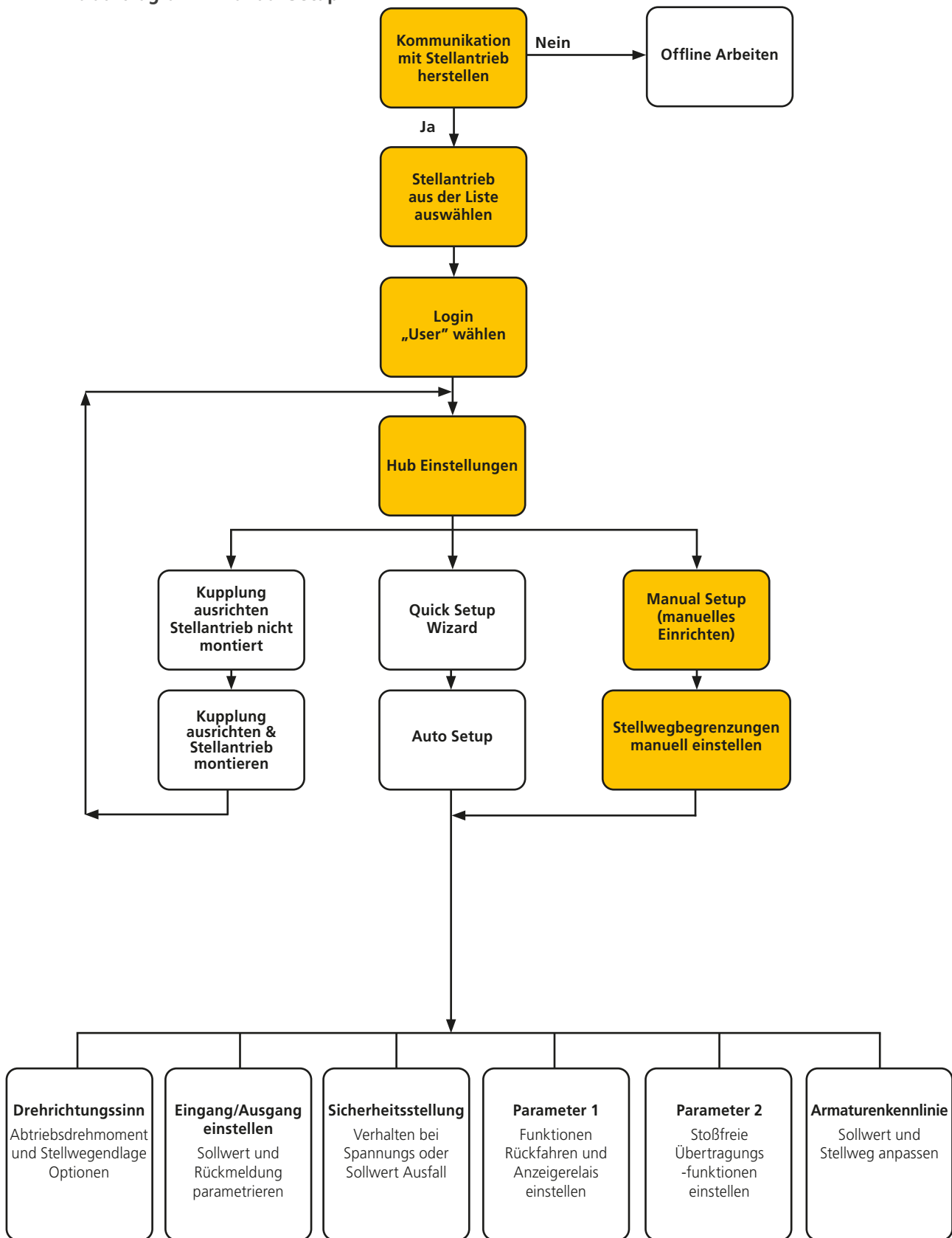

7. Leitfaden für Installation und Einrichtung

7.13 Manual Setup

⚠ ACHTUNG

Zur Vermeidung ungewollten elektrischen Betriebs den Wahlschalter auf „STOP“ stellen.

Wenn manuelle Einstellungen erforderlich sind oder die Endlagen für reduzierten Stellweg eingestellt werden sollen, kann Manual Setup verwendet werden.

Wählen Sie die Option „Manual Setup“ auf der Seite „Stroke Setup“ (Hub Einstellungen).

⚠ WARNUNG

Vor Durchführen dieses Vorgangs muss überprüft werden, ob die Drehmomentbegrenzungen und die Grundparameter für den Stellantrieb korrekt eingestellt wurden, um Beschädigungen der Armatur zu vermeiden.



Set torque limits (Drehmomentbegrenzungen einstellen)

Die werkseitigen Drehmomenteinstellungen für das manuelle Einrichten werden für die Inbetriebnahme automatisch auf einen niedrigen Wert festgelegt.

Wert für AUF 40% Drehmoment

Wert für ZU 40% Drehmoment

Falls notwendig, Drehmoment erhöhen.

Set basic actuator parameters (Stellantrieb-Grundparameter einstellen)

Der MOV-Tag kann mithilfe der Tastatur im unteren Teil des Bildschirms bearbeitet werden.

Shaft action (Funktion Welle)

Wählen Sie die Richtung für ZU, je nach Armaturbewegung.

Close/Open Stop (Abschaltung ZU / AUF)

Wählen Sie die Funktion „Torque“ (Drehmoment) oder „Limit“ (Begrenzung) für die Stellwegendlagen, je nach Eigenschaft der Armatur.

Torque (Drehmoment)

Der Stellantrieb kann so eingestellt werden, dass der eingestellte Abtriebsdrehmoment an der Stellwegendlage auf die Armatur wirkt, wenn dichtes Absperren der Armatur erforderlich ist.

Limit (Begrenzung)

Als Alternative kann die Limit-Funktion eingestellt werden, um den Motorantrieb abzustellen und die Armatur an einer vorher festgelegten Position anzuhalten, wenn bei der Armatur die Sitzanpresskraft nicht auf den Ventilsitz oder die Endlage des mechanischen Armaturenstellwegs wirken muss.

Proceed to Manual Setup (weiter mit manuellem Einrichten)

Klicken Sie auf die Schaltfläche „START“, um die Änderungen zu speichern und die Manual-Setup-Funktion zu starten.



Abb. 7.54



Abb. 7.55

7. Leitfaden für Installation und Einrichtung

Zur Aktivierung des elektrischen Betriebs den Wahlschalter auf „RUN“ stellen.

⚠ ACHTUNG

Beachten Sie, dass der Stellantrieb während eines Verlusts der Bluetooth-Verbindung oder beim Wechseln zwischen Fenstern auf alle anstehenden Fernsteuerbefehle reagieren kann.

Nun kann die Abtriebswelle mit dem Einstellungsschieber in die gewünschte Position bewegt werden.

⚠ ACHTUNG

Der Stellantrieb geht offline und reagiert auf den Einstellungsschieber.

Bestätigen Sie, dass die Einstellungen korrekt sind, bevor Sie versuchen, den Stellantrieb zu bewegen.

Klicken Sie auf „OK“, um fortzufahren.



Abb. 7.56



Abb. 7.57

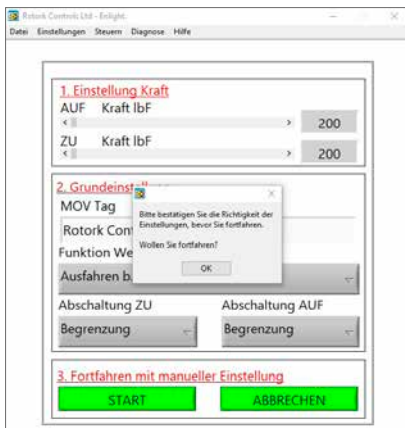

Abb. 7.58

7. Leitfaden für Installation und Einrichtung

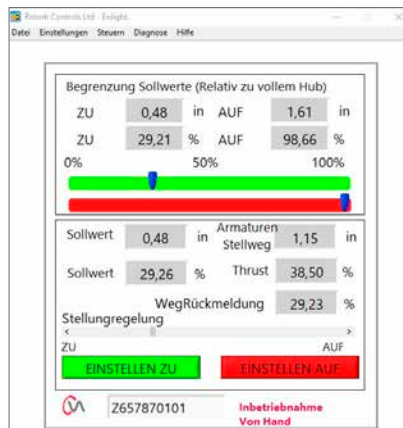
Wenn sich die Abtriebswelle in der gewünschten Stellung befindet, kann die Stellwegbegrenzung mithilfe des Felds „SET OPEN / SET CLOSE“ eingestellt werden.

Set Close Limit (Einstellen Endlage ZU)

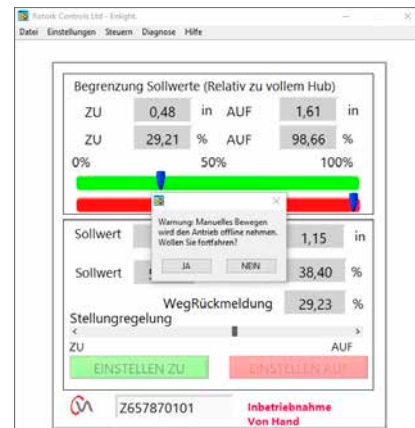
Verwenden Sie den Einstellungsschieber, um die Abtriebswelle des Stellantriebs in die gewünschte ZU-Position zu bewegen.



Abb. 7.59

Klicken Sie auf das Feld „Set Close“, um die ZU-Begrenzung des Stellwegs zu kalibrieren. Die Felder „Set Close“ und „Serial“ sind während des Kalibriervorgangs grau dargestellt und zeigen durch Aktivierung an, dass die neuen Einstellungen übernommen wurden.

Die neue ZU-Begrenzung wird nun auf der Hauptanzeige dargestellt.

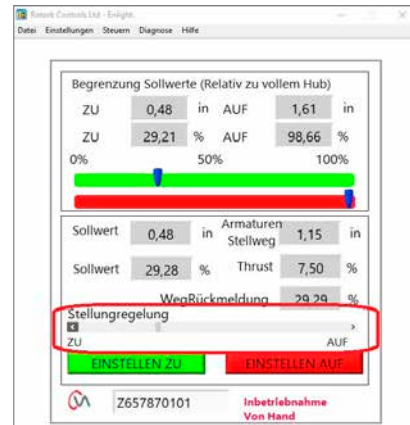

Abb. 7.60

7. Leitfaden für Installation und Einrichtung

Set Open Limit (Einstellen Endlage AUF)

Verwenden Sie den Einstellungsschieber, um die Abtriebswelle des Stellantriebs in die gewünschte AUF-Position zu bewegen.

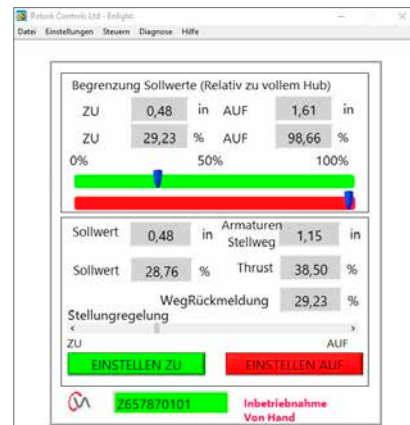

Abb. 7.61

Klicken Sie auf das Feld „Set Open“, um die AUF-Begrenzung des Stellwegs zu kalibrieren. Die Felder „Set Open“ und „Serial“ sind während des Kalibriervorgangs grau dargestellt und zeigen durch Aktivierung an, dass die neuen Einstellungen übernommen wurden.

Die neue AUF-Begrenzung wird nun auf der Hauptanzeige dargestellt.

Die neuen Stellwegbegrenzungen werden auf den grünen und roten Balken, als Grad und prozentual relativ zum vollen mechanischen Stellweg des Stellantriebs dargestellt.

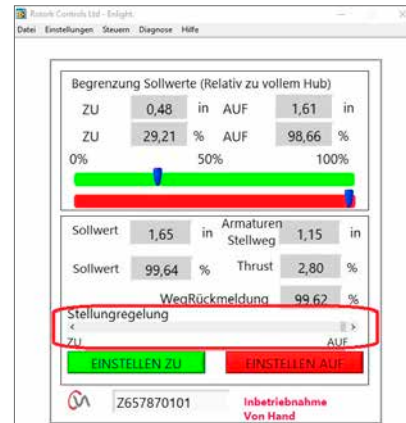

Abb. 7.62

Manual Setup ist jetzt abgeschlossen.

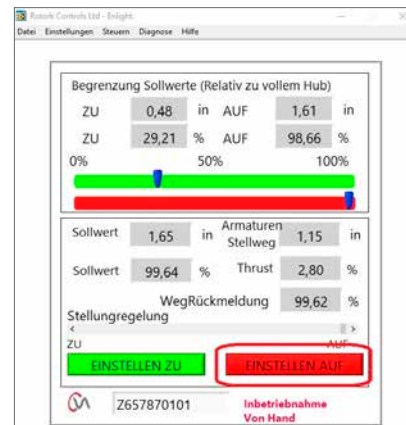

Abb. 7.63

7. Leitfaden für Installation und Einrichtung

7.14 Ablaufdiagramm Einstellungen Konfigurationsoptionen

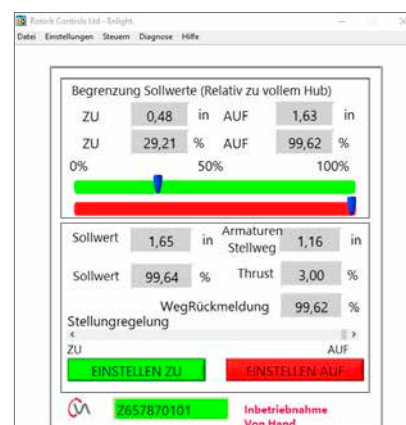
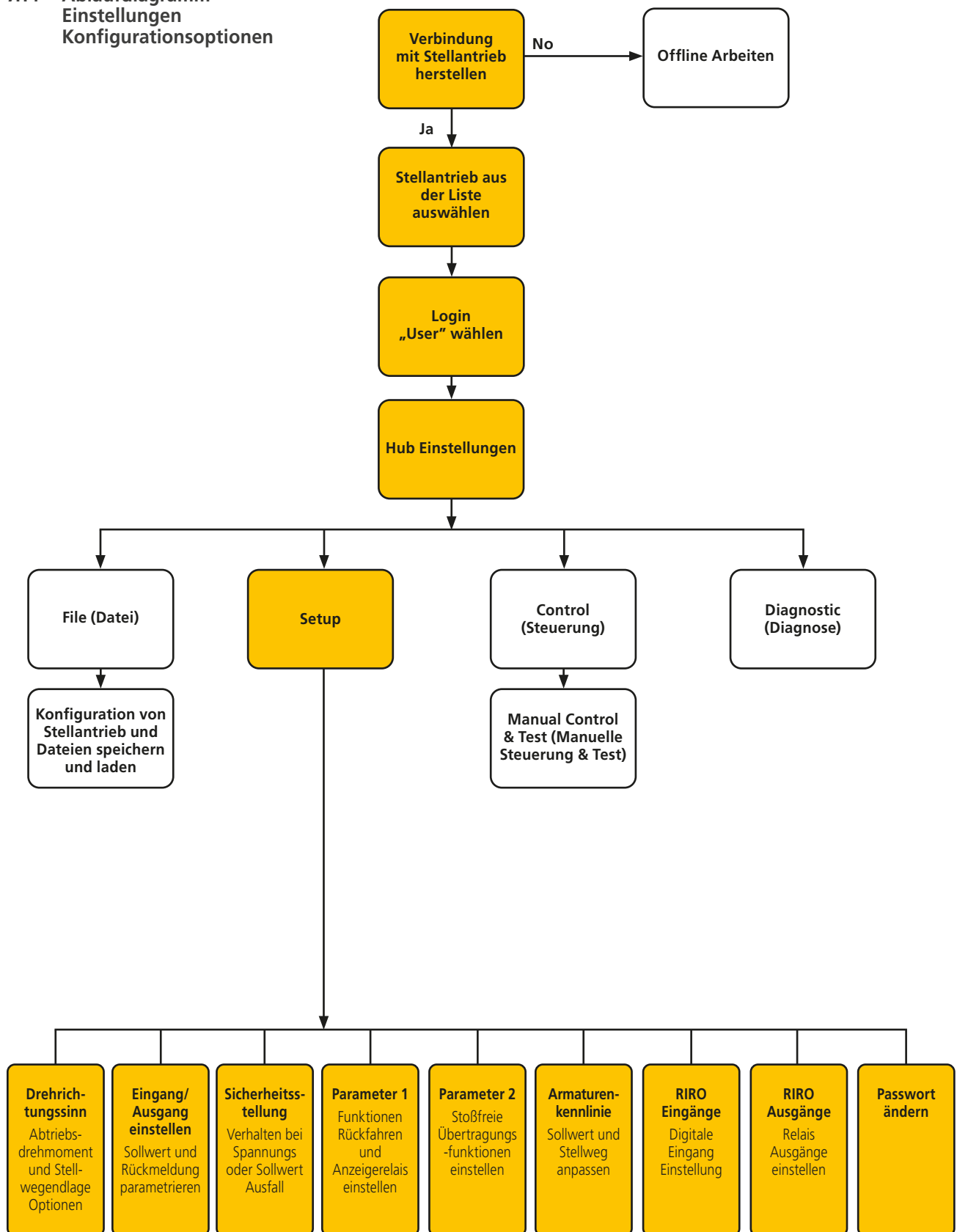

7. Leitfaden für Installation und Einrichtung

7.15 File (Datei)

Von der unteren Werkzeugleiste aus können mit den Dateimenu die Konfigurationseinstellungen gespeichert und aktualisiert werden.

Load Config from CVA (Konfiguration vom CVA laden)

Diese Option lädt die Konfiguration des aktuell verbundenen Stellantriebs auf den PC zur Überprüfung der Einstellungen herunter.

Während des Downloads ist das Fenster „Transferring data“ (Datenübertragung) aktiv.

Save Config to CVA (Konfiguration im CVA speichern)

Aktuell gespeicherte Konfiguration vom PC zum Stellantrieb hochladen.

Während des Downloads ist das Fenster „Transferring data“ (Datenübertragung) aktiv.

Load Config from File (Konfiguration von Datei laden)

VIEW (Ansicht)

Verwenden Sie dieses Fenster, um eine Konfigurationsdatei zur Ansicht auf den PC zu laden. Dadurch wird der aktuelle Stellantrieb getrennt.

Macro Update

Verwenden Sie diese Option, um ein Makro-Update durchzuführen.

Wenn eine spezielle Kundenkonfiguration erforderlich ist, wird die Makro-Update-Datei direkt von Rotork geliefert.

Return to Process

Stellantrieb zur Prozessfernsteuerung zurückfahren.

Stellantrieb verbinden

Mit einem anderen Stellantrieb verbinden.

UPDATE (Aktualisieren)

Verwenden Sie dieses Fenster, um den aktuellen Stellantrieb mit einer zuvor gespeicherten Datei zu aktualisieren.

Configurations Options (Konfigurationsoptionen)

Verwenden Sie diese Option, um die Stellantriebskonfiguration auf dem PC oder im Speicher des Stellantriebs zu speichern.

Konfigurationsdaten aus zuvor gespeicherten Dateien vom PC auf den Stellantrieb laden.



Abb. 7.64



Abb. 7.65



Abb. 7.66

7. Leitfaden für Installation und Einrichtung

Save Config to file (Konfiguration in Datei speichern)

Aktuelle Stellantriebskonfiguration in eine Datei auf dem PC speichern.

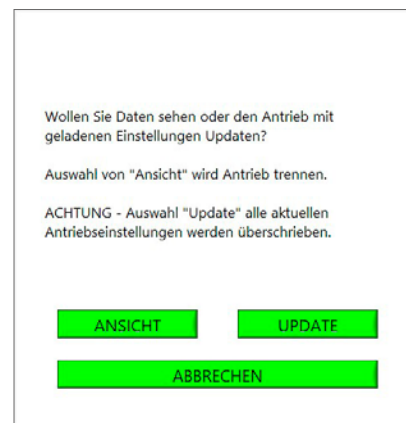
„Save Config to file“ öffnet ein neues Fenster, um die Datei auf dem PC zu speichern. Die Datei wird mit der Seriennummer des Stellantriebs benannt. Dies kann bearbeitet werden. Der Speicherort kann ebenfalls in diesem Fenster gewählt werden.

„Save“ startet den Vorgang.



Abb. 7.67



Abb. 7.68

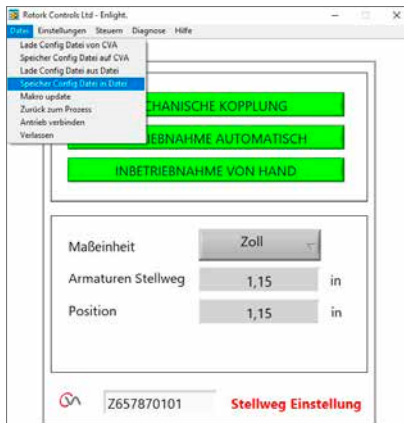

Abb. 7.69

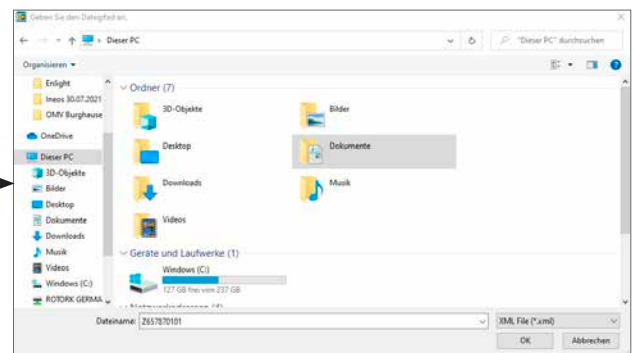

Abb. 7.70

7. Leitfaden für Installation und Einrichtung

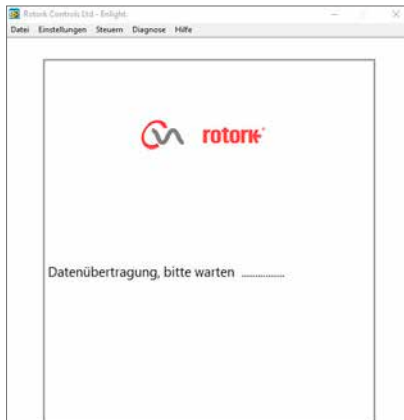
7.16 Macro Update

NUR ZUR VERWENDUNG DURCH ROTORK

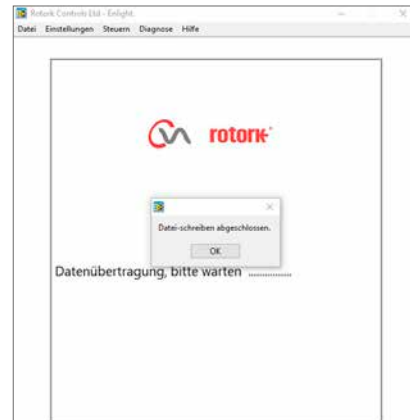
Keine Funktion für den Anwender.

Return to Process (Zum Prozess zurückkehren)

Stellantrieb in die Prozessfernsteuerung zurückführen.

Connect Actuator (Stellantrieb anschließen)

Anschluss an einen anderen Stellantrieb.



Abb. 7.71

7.17 Setup

Stroke Setup (Hub Einstellung)

Align Coupling
Quick Setup Wizard
Manual Setup

Valve Actions (Armaturenbewegungen)

Drehmomentoptionen, Schließrichtung und MOV-Tag konfigurieren.

Input/Output Setup (Einrichten E/A)

Analoge Anforderung und Feedback-Optionen konfigurieren.

Fail Modes (Sicherheitsstellung)

Aktionen Stromausfall und Signalverlust konfigurieren.

Advanced 1

Optionen Rückfahren und Statusrelais konfigurieren.

Advanced 2

Stoßfreie Übertragungsfunktionen konfigurieren.

Characterisation (Eigenschaften)

Stellantriebreaktion auf Anforderungseigenschaften konfigurieren.

RIRO Inputs (RIRO-Eingänge)

Konfiguration der festverdrahteten Fernsteuerungs-Eingänge (optional).

RIRO Outputs (RIRO-Ausgänge)

Konfiguration der festverdrahteten Fernsteuerungs-Ausgänge (optional).

Change Password (Passwort ändern)

Passwort für Stellantrieb ändern.

Wenn Sie das Standardpasswort geändert haben, bewahren Sie die Passwortinformationen gut auf.

7.18 Control (Steuerung)

Manual Control (Manuelle Steuerung)

Stellantrieb manuell über Bluetooth-Befehl bedienen.

Run test (Test durchführen)

Eine Auswahl von Schritt- und Wellentests durchführen.
Nur zur Verwendung durch Rotork.



Abb. 7.72



Abb. 7.73

7. Leitfaden für Installation und Einrichtung

7.19 Valve Actions (Armaturenbewegungen)

Wählen Sie aus der unteren Werkzeugleiste den Punkt **Valve Actions**.



Abb. 7.74



Abb. 7.75

Die folgenden Einstellungen sind verfügbar:

Open/Close Torque (Drehmoment Auf/Zu)

Der maximal erlaubte Abtriebsdrehmoment kann zwischen 40% und 100% des Nennwerts sowohl in Richtung AUF als auch ZU variiert werden.

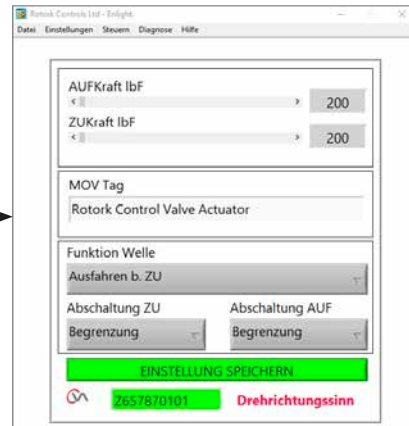
Das Drehmoment wird in lb.in oder Nm angegeben.

MOV Tag

Bei Bedarf verändern.

Shaft action (Funktion Welle)

Im UZS oder gegen den UZS für ZU (Standard ist im UZS).

Close/Open Stop (Ausschaltung ZU / AUF)

Wählen Sie die Funktion „Torque“ (Drehmoment) oder „Limit“ (Begrenzung) für die Stellwegendlagen, je nach Eigenschaft der Armatur.

Torque (Drehmoment)

Der Stellantrieb kann so eingestellt werden, dass der eingestellte Abtriebsdrehmoment an der Stellwegendlage auf die Armatur wirkt, wenn dichtes Absperren der Armatur erforderlich ist.

Limit (Begrenzung)

Als Alternative kann die Limit-Funktion eingestellt werden, um den Motorantrieb abzustellen wenn bei der Armatur die Sitzanpresskraft nicht wirken muss.

Send Settings (Einstellungen senden)

Veränderte Einstellungen an den Stellantrieb senden.

7. Leitfaden für Installation und Einrichtung

7.20 Input / Output Setup (Einrichten E/A)

Wählen Sie aus der unteren Werkzeugleiste den Punkt **Input/Output Setup**.



Abb. 7.76



Abb. 7.77

Close Demand mA Calibration

mA-Anforderungslevel bei Position vollständig ZU festlegen.

Legen Sie das minimale (0%) Sollwert-Signal an den Anforderungseingangsklemmen des Stellantriebs an und verwenden Sie das entsprechende Feld „SET“ zum Kalibrieren.

Der Sollwert wird auf den im Feld angezeigten Wert „Measured Demand mA“ kalibriert.

Open Demand mA Calibration

mA-Anforderungslevel bei Position vollständig AUF festlegen.

Legen Sie das maximale (100%) Sollwert-Signal an den Anforderungseingangsklemmen des Stellantriebs an und verwenden Sie das entsprechende Feld „SET“ zum Kalibrieren.

Der Sollwert wird auf den im Feld angezeigten Wert „Measured Demand mA“ kalibriert.

Close Feedback mA Calibration

Stellen Sie den erforderlichen Wert für „mA Feedback level“ in der Position vollständig ZU ein, indem Sie den Wert direkt in das Feedbackfeld 0% eingeben. Klicken Sie auf **SEND** zum Speichern der Änderungen.

Open Feedback mA Calibration

Stellen Sie den erforderlichen Wert für „mA Feedback level“ in der Position vollständig AUF ein, indem Sie den Wert direkt in das Feedbackfeld 100% eingeben. Klicken Sie auf **SEND** zum Speichern der Änderungen.

Demand Deadband (tote Zone verändern)

Wenn der Stellantrieb aufgrund eines schwankenden Sollwert-Signals unnötig reagiert kann die tote Zone vergrößert werden. Die tote Zone kann zwischen 0% und 10% verändert werden.

Damping (Dämpfung)

Wenn der Stellantrieb unnötig auf ein rasch schwankendes Sollwert-Signal reagiert, kann die Dämpfungsfunktion zum „dämpfen“ der Reaktion verwendet werden, indem bei der Reaktion auf eine Signalveränderung eine Verzögerung eingefügt wird.

Verändern Sie die Einstellung für die Dämpfungsverzögerung (Millisekunden), bis eine stabile Systembedienung erreicht ist.

4 - 20 mA Output

Kann konfiguriert werden, um die Stellantriebsposition oder das Abtriebsdrehmoment anzuzeigen.

Send Settings (Einstellungen senden)

Veränderte Einstellungen an den Stellantrieb senden.

7. Leitfaden für Installation und Einrichtung

7.21 Fail Modes (Sicherheitsstellung)

Wählen Sie aus der unteren Werkzeugleiste den Punkt **Fail Modes**.



Abb. 7.78



Abb. 7.79

Power Failure Mode (Stromausfall-Modus)

(nur für Einheiten mit Reserve Power Pack)

Der Stellantrieb kann so eingestellt werden, dass bei Stromausfall die folgenden Schritte ausgeführt werden:

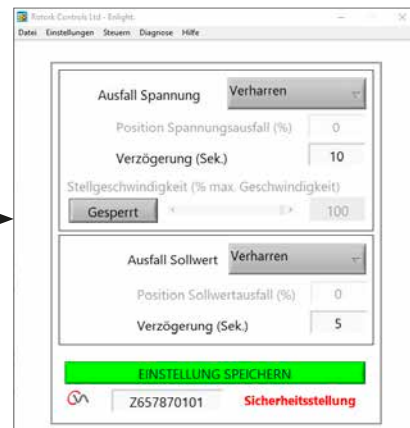
Zur ZU-Begrenzung des Stellwegs bewegen

Zur AUF-Begrenzung des Stellwegs bewegen

Stehenbleiben

Bewegen zu Position

(Power Failure Delay) Stromausfall-Verzögerung

Verzögerung vor ausfallsicherem Vorgang kann bis zu einem Maximalwert von 10 Sekunden eingestellt werden.

Power Action Fail Speed

Einstellbarer ausfallsicherer Drehzahlbetrieb.

HINWEIS: Die LED auf dem Betriebswahlschalter leuchtet, bis die Ausfallsicherungs-Kondensatoren des Reserve Power Pack aufgeladen sind.

Nach einem Stromausfall kann nur ein Failsafe-Vorgang durchgeführt werden.

Der elektrische Betrieb ist erst wieder möglich, wenn die Stromversorgung wiederhergestellt ist.

Loss of Signal Position (Position bei Signalverlust)

Bei Verlust des 4 - 20 mA analogen Steuerungssignals kann „Fail to Position“ so eingestellt werden, dass einer der folgenden Schritte ausgeführt wird:

Zur ZU-Begrenzung des Stellwegs bewegen

Zur AUF-Begrenzung des Stellwegs bewegen

Verzögerung der Reaktion auf „Fail to Position“ um bis zu 10 Sekunden.

Zu einer vorher festgelegten Position bewegen

7. Leitfaden für Installation und Einrichtung

7.22 Advanced 1



Abb. 7.80



Abb. 7.81

Tight Shut Off Threshold Close (Vollständig ZU bei Ansprechschwelle)

Dieses Feld zeigt den höchsten analogen mA-Sollwert als Prozentwert an, der die Armatur vollständig schließt (dichtes Absperren).

Das Beispiel in Abb. 7.81 zeigt, dass eine Steuerungsanforderung von 0,5% oder niedriger ein dichtes Absperren (Zu) der Armatur bewirkt.

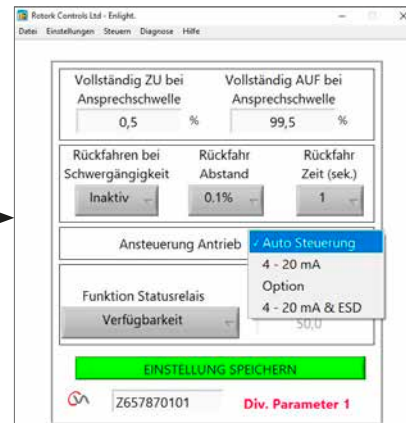
Tight Shut Off Threshold Open (Vollständig AUF bei Ansprechschwelle)

Dieses Feld zeigt den niedrigsten analogen mA-Sollwert als Prozentwert an, der die Armatur vollständig öffnet.

Das Beispiel in Abb. 7.81 zeigt, dass eine Steuerungsanforderung von 99,5% oder höher ein dichtes Absperren (Auf) der Armatur bewirkt.

Obstruction Back off (Rückfahren bei Schwergängigkeit)

Wenn diese Funktion aktiviert ist, fährt der Stellantrieb aus der Bewegung zurück, wenn während des Stellwegs das maximale Drehmoment überschritten wird. Der Stellantrieb macht 3 Versuche, zurückzufahren und zum Sollwert zurückzukehren.

Wenn die Funktion nicht aktiviert ist, bleibt der Stellantrieb stehen, bis er eine Anfrage zur Bewegung in die entgegengesetzte Richtung erhält oder das Hindernis entfernt wird.

Back off Distance (Rückfahrabstand)

Die vom Stellantrieb zurückgefahrte Distanz kann wie gezeigt im Drop-Down-Menü ausgewählt werden.

Back off Time (Rückfahrzeit)

Kann auf einen Maximalwert von 5 Sekunden vor Ausführung des Rückfahrens eingestellt werden.

Fernsteuerungsquelle des Stellantriebs

Auto Control Source -	Erkennt automatisch die Fernsteuerungsquelle
4-20 mA	Nur analoge Steuerung
Option	Fest verdrahtetes oder Bus-System Fernsteuerung je nach verbauter Option
4-20 mA & ESD	Analoge und festverdrahtete ESD-Fernsteuerung

7. Leitfaden für Installation und Einrichtung

7.22.1 Status Relay (Statusrelais)

Der Stellantrieb verfügt über ein programmierbares Fehlerrelais, das so eingestellt werden kann, dass die folgenden in Tabelle 3 gezeigten Zustände angezeigt werden.

Modus	Beschreibung
Disabled	Ständig stromlos, um Stromverbrauch zu reduzieren
Availability	Aktiv, wenn der CVA per Fernsteuerung bedient werden kann Stellantrieb ist in Fernsteuerungsmodus Stellantrieb hat keine Fehler, die den Betrieb behindern könnten
Fault	Aktiv, wenn ein erkennbarer Fehler an Stellantrieb, Steuerung oder Armatur vorliegt
Open Limit	Aktiv, wenn der Stellantrieb in der Position „Vollständig AUF“ ist
Closed Limit	Aktiv, wenn der Stellantrieb in der Position „Vollständig ZU“ ist
Open Torque Limit	Aktiv, wenn der Stellantrieb die Schubbegrenzung für AUF erreicht hat
Close Torque Limit	Aktiv, wenn der Stellantrieb die Schubbegrenzung für ZU erreicht hat
Torque Limit	Aktiv, wenn der Stellantrieb die Schubbegrenzung für AUF oder ZU erreicht hat
Failsafe	Aktiv, wenn der Stellantrieb seine ausfallsichere Funktion ausführt
Supercap Pwr	Zustand des „Reserve“ Power Pack
Blinker	Blinkerausgabe
Intermediate Position	Auf Zwischenposition stellen
Supercap fault	Ausfall des „Reserve“ Power Pack

Tabelle 3

Die Relaisfunktion kann für die Betriebsmodi Normally Open (Normal geöffnet) oder Closed (Geschlossen) konfiguriert werden. Diese muss vor der Werksauslieferung durchgeführt werden.

Siehe Tabelle 3 für Details zu Relaisfunktionen.



Abb. 7.82

7. Leitfaden für Installation und Einrichtung

7.23 Advanced 2

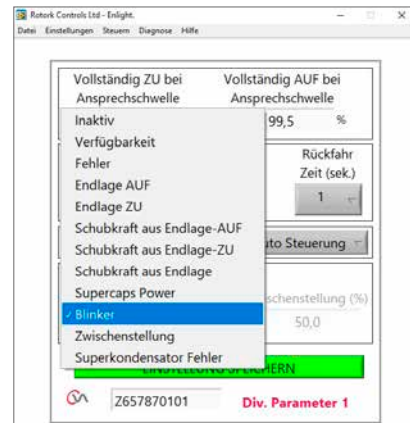

Abb. 7.83



Abb. 7.84

Direction Change Threshold Distance (Grenzwert für Richtungsänderung)

Der Weg, den der Stellantrieb zurücklegen muss, bevor eine Richtungsänderung vom Datenaufzeichner als Zyklus registriert wird.

Dadurch wird vermieden, dass kleine Zitterbewegungen registriert werden, da diese zu klein sind, um eine Abnutzung der Armatur zu verursachen.

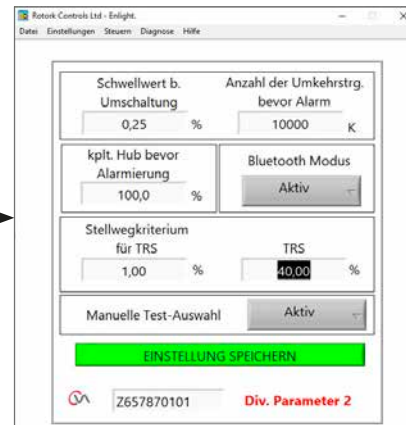
Die Werkseinstellung ist 0,25% des gesamten Armaturenstellwegs.

Total Direction Changes Before Alarm (vollständiger Richtungswechsel vor Alarm)

Kann zum Erzeugen eines Alarms verwendet werden, wenn eine festgelegte Anzahl von Richtungswechseln stattgefunden hat.

Total Travel Before Alarm (gesamter Stellweg vor Alarm)

Kann zum Erzeugen eines Alarms verwendet werden, wenn die Abtriebswelle des Stellantriebs einen festgelegten Weg zurückgelegt hat (feet/Meter).

Bluetooth Mode (Bluetooth-Modus)

Aktiviert – Stellantrieb ist immer per Bluetooth erkennbar.
Deaktiviert – Stellantrieb ist nur im Zustand „STOP“ erkennbar.

Bumpless Transfer (stoßfreie Übertragung)

Beim Start des Vorgangs oder nach manuellem Eingreifen könnte es erforderlich sein, dass der Stellantrieb einen langen Weg zu seinem Sollwert zurücklegen muss. Wenn der Stellantrieb mit zu hoher Geschwindigkeit gefahren ist, kann dadurch ein „Stoß“ oder eine Instabilität in der Steuerungsschleife auftreten, was zu einem Überschwingen oder Oszillieren der Armatur führen könnte.

Um diesen Effekt zu verringern, reduziert der „bumpless transfer“ die Abtriebsgeschwindigkeit des Stellantriebs auf ein niedrigeres Niveau, wenn der zurückzulegende Weg einen voreingestellten Wert überschreitet. Sobald der Stellantrieb den Bereich der „Bumpless Transfer Distance“ (BTD) erreicht, fährt er mit normaler Geschwindigkeit weiter.

Bumpless Transfer Distance (BTD) (Weg für stoßfreien Transfer)

Bumpless Transfer Distance ist ein voreingestellter Prozentwert des Positionsfehlers, der die Geschwindigkeit des Stellantriebs auf eine voreingestellte Geschwindigkeit reduziert. Die voreingestellte Bumpless Transfer Distance ist 5%.

Bumpless Transfer Speed (Geschwindigkeit stoßfreie Übertragung)

Die Geschwindigkeit in % der maximalen Nenngeschwindigkeit, auf die der Stellantrieb zurückgeht, wenn die Bumpless Transfer Distance überschritten wird.

Der Stellantrieb nimmt die normale Geschwindigkeit wieder auf, sobald er innerhalb der voreingestellten BTD ankommt.

Der Standardwert für Bumpless Transfer Speed beträgt 40% des Nennwerts.

Manual Selector Test (Manueller Auswahltest)

Der Modusauswahlknopf kann deaktiviert werden, um zu verhindern, dass der Stellantrieb eine vorher festgelegte Testroutine ausführt, wenn die Position „TEST“ ausgewählt ist.

Send Settings (Einstellungen senden)

Die Konfiguration Advanced 2 zum Stellantrieb hochladen.

7. Leitfaden für Installation und Einrichtung

7.24 Characterisation (Armaturenkennlinie)

Das Bedarfseingangssignal steht standardmäßig in einem linearen Verhältnis zur Position des Stellantriebs. Das Profil kann an die Ventilkennlinie angepasst werden.

Verwenden Sie das Auswahlmennü „Valve Characteristic“, um zwischen den folgenden Möglichkeiten auszuwählen:



Abb. 7.85

Linear

Die Positions des Stellantriebs reagiert direkt auf die Anfrage „mA demand“.

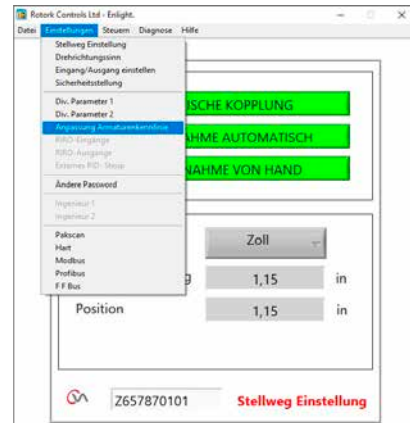

Abb. 7.86

Quick Opening (schnelles Öffnen)

Der Stellantrieb reagiert umgehend auf das Anfragesignal im unteren Bereich des Stellwegs. Reduzierte Reaktion in der Nähe der Position „Auf“.



Abb. 7.87

7. Leitfaden für Installation und Einrichtung

Equal Percentage (gleicher Prozentsatz)

Die Änderung der Position des Stellantriebs verhält sich direkt proportional zu der Änderung der Bedarfsanforderung.

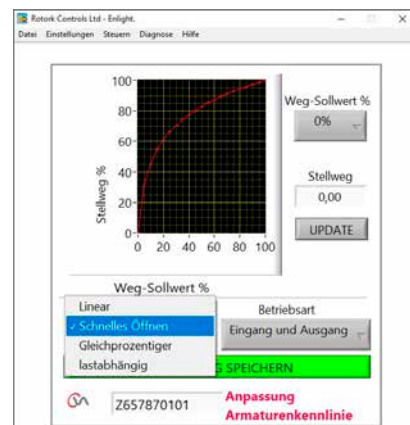

Abb. 7.88

Valve Position & Demand Signal (Armaturenposition & Anforderungssignal)

Die Position gegen das Anforderungsprofil kann an die Armaturenanwendung angepasst werden, indem die Kennlinie mit bis zu 20 Punkten auf dem Graphen gezeichnet wird.

Klicken Sie auf das Feld „Valve Position“ und markieren Sie die entsprechende Armaturenposition (5%-Schritte).

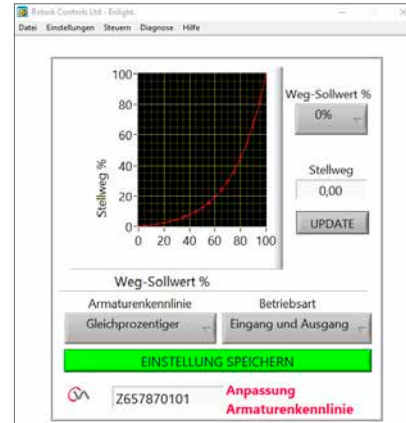

Abb. 7.89

Geben Sie den entsprechenden Prozentwert in „Desired Signal“ ein und klicken Sie auf „Update“.

Verwenden Sie die Schaltfläche „Update“, um den Koordinatenpunkt zu speichern.

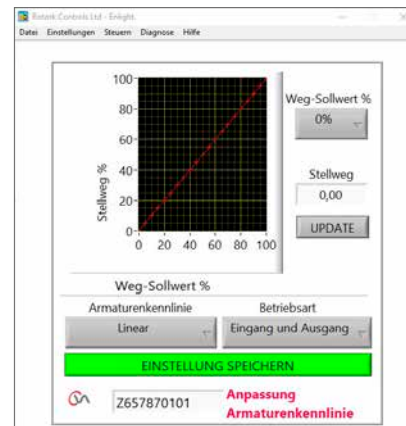

Abb. 7.90

7. Leitfaden für Installation und Einrichtung

Mode (Modus)

Das charakteristische Profil kann auf Eingangs- und Ausgangssignale oder falls erforderlich einzeln angewendet werden.

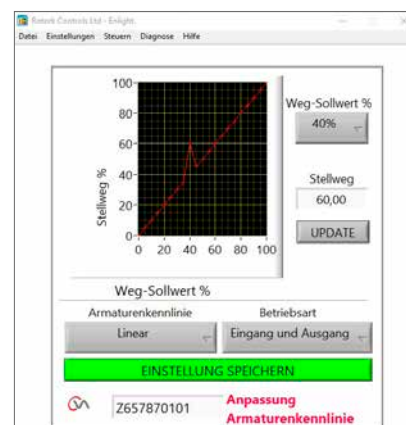
Klicken Sie auf das Feld **SEND SETTINGS**, um die Änderungen an der Stellantriebskonfiguration zu speichern.



Abb. 7.91

7. Leitfaden für Installation und Einrichtung

7.25 RIRO (Remote Inputs & Remote Outputs)

Die RIRO-Optionskarte bietet bis zu vier fest verdrahtete Steuereingänge oder vier zusätzliche Relaiskontakte. Die Optionen müssen zum Kaufzeitpunkt ausgewählt werden.

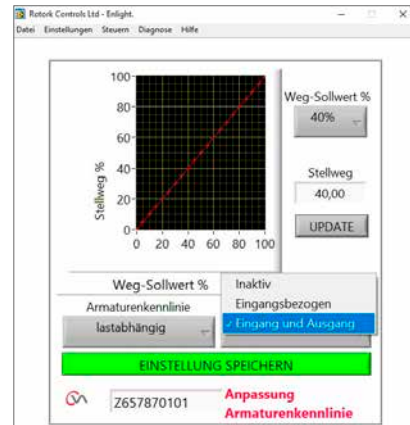
Hinweis: Schauen Sie im Schaltplan des Stellantriebs nach, welche Optionen im Stellantrieb unterstützt werden.

7.25.1 RIRO-Eingänge (optional)

Wenn die festverdrahteten RIRO-Fernbedienungseingänge montiert sind, können sie wie folgt konfiguriert werden.

Active State (Aktiver Zustand)

High (Hoch) Kontaktart Normally Open (Normal geöffnet) Kontakt schließen, um Signal anzuwenden.

Low (Niedrig) Kontaktart Normally Closed (Normal geschlossen) Kontakt öffnen, um Signal anzuwenden.

Function (Funktion)

Kann auf EINE der folgenden Funktionen eingestellt werden:

Open Command (AUF Befehl)

Closed Command (ZU Befehl)

Stop/Maintain active (Stopp / Beibehalten aktiv)

ESD Command (Not-Aus-Befehl)

TEST – Testroutine durchführen

Verzögerung unter Spannung / nicht unter Spannung

Die fest verdrahteten Fernsteuereingänge können so konfiguriert werden, dass die Reaktion auf das Ein- und Ausschalten um bis zu 1 Sekunde verzögert wird.

Digital Input Voltage Type (Art der digitalen Eingangsspannung)

Die RIRO-Eingänge können für den Gleich- oder Wechselstrombetrieb ausgewählt werden.

ESD

Für den Not-Aus-Betrieb kann eine der folgenden Einstellungen gewählt werden:

An den Endanschlag fahren (ZU)

Stopp (Stayput)

Zur offenen Position fahren (AUF)

Two Wire Priority

Zustand, in dem sowohl die Anforderungen des Öffnen- als auch des Schließen-Befehls aktiv sind:

An den Endanschlag bewegen

Stopp (Stayput)

Zur offenen Position fahren

Klicken Sie auf das Feld SEND SETTINGS (EINSTELLUNGEN ABSCHICKEN), um die Änderungen an der Konfiguration des Stellantriebs zu speichern.



Abb. 7.92



Abb. 7.93

7. Leitfaden für Installation und Einrichtung

7.25.2 RIRO Relay Outputs (optional)

Es können bis zu vier Melderelais für den Fernbetrieb eingebaut werden.

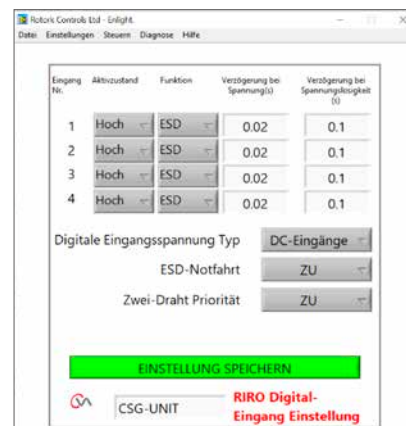
Wenn die festverdrahteten RIRO-Melderelaisausgänge eingebaut sind, können sie für die Kontaktarten Normally Open (Normal geöffnet) oder Normally Closed (Normal geschlossen) konfiguriert werden.

Die Relais können für eine der folgenden Funktionen programmiert werden:

Availability (Verfügbarkeit)

Fault (Fehler)

Open Limit (Endlage AUF)

Close Limit (Endlage ZU)

Open Load Limit (Exceeded) (Grenzlast AUF (Überschreitung))

Close Load Limit (Exceeded) (Grenzlast ZU (Überschreitung))

Load Limit (Grenzlast)

SuperCap Power (Zustand des „Reserve“ Power Pack)

Intermediate Position (Zwischenstellung)

Actuator Closing (Schließen des Stellantriebs)

Actuator Opening (Öffnung des Stellantriebs)

Motor Running (Motor läuft)

Actuator Moving (Stellantrieb in Bewegung)

Motor Stalled (Motor blockiert)

Hand Operation (Handbetrieb)

Blinker (Blinker)

Local Stop Selected (Lokale Halteposition ausgewählt)

ESD Signal Present (Not-Aus-Signal vorhanden)

Relay Parity (Relaisparität)

Mains Failure (Netzausfall)

Monitor Relay (Relais überwachen)

Run Selected (Ausführung ausgewählt)

Test Selected (Test ausgewählt)

Test Failed (Test fehlgeschlagen)

Supercap Failure (Störung des „Reserve“ Power Pack)



Abb. 7.94



Abb. 7.95

7. Leitfaden für Installation und Einrichtung

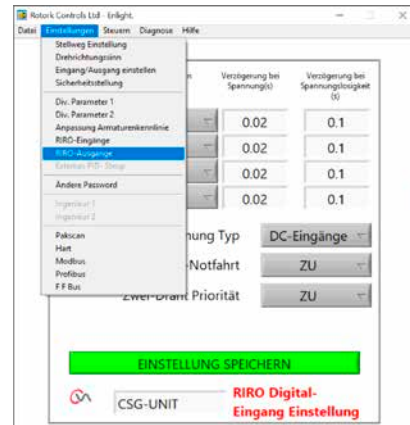
7.26 Change Password (Passwort ändern)

In diesem Menü kann das Passwort für den Stellantrieb geändert werden.

Hinweis: Wenn das Passwort für den Stellantrieb geändert wird, kann die Kommunikation mit der Einheit nur noch stattfinden, wenn das korrekte Passwort verwendet wird.



Abb. 7.96



Abb. 7.97

Wenn das neue Passwort nicht übereinstimmt, wird eine Fehlermeldung angezeigt.

**BEWAHREN SIE DIE PASSWORTINFORMATIONEN GUT AUF.
BEI VERLUST DER PASSWORTINFORMATIONEN WENDEN SIE SICH BITTE AN ROTORK.**



Abb. 7.98

7. Leitfaden für Installation und Einrichtung

7.27 Ablaufdiagramm Optionseinstellungen Steuerung & Diagnose

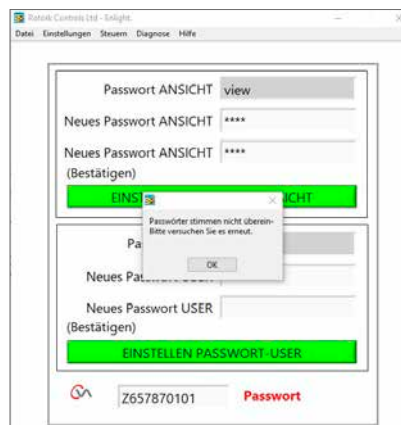
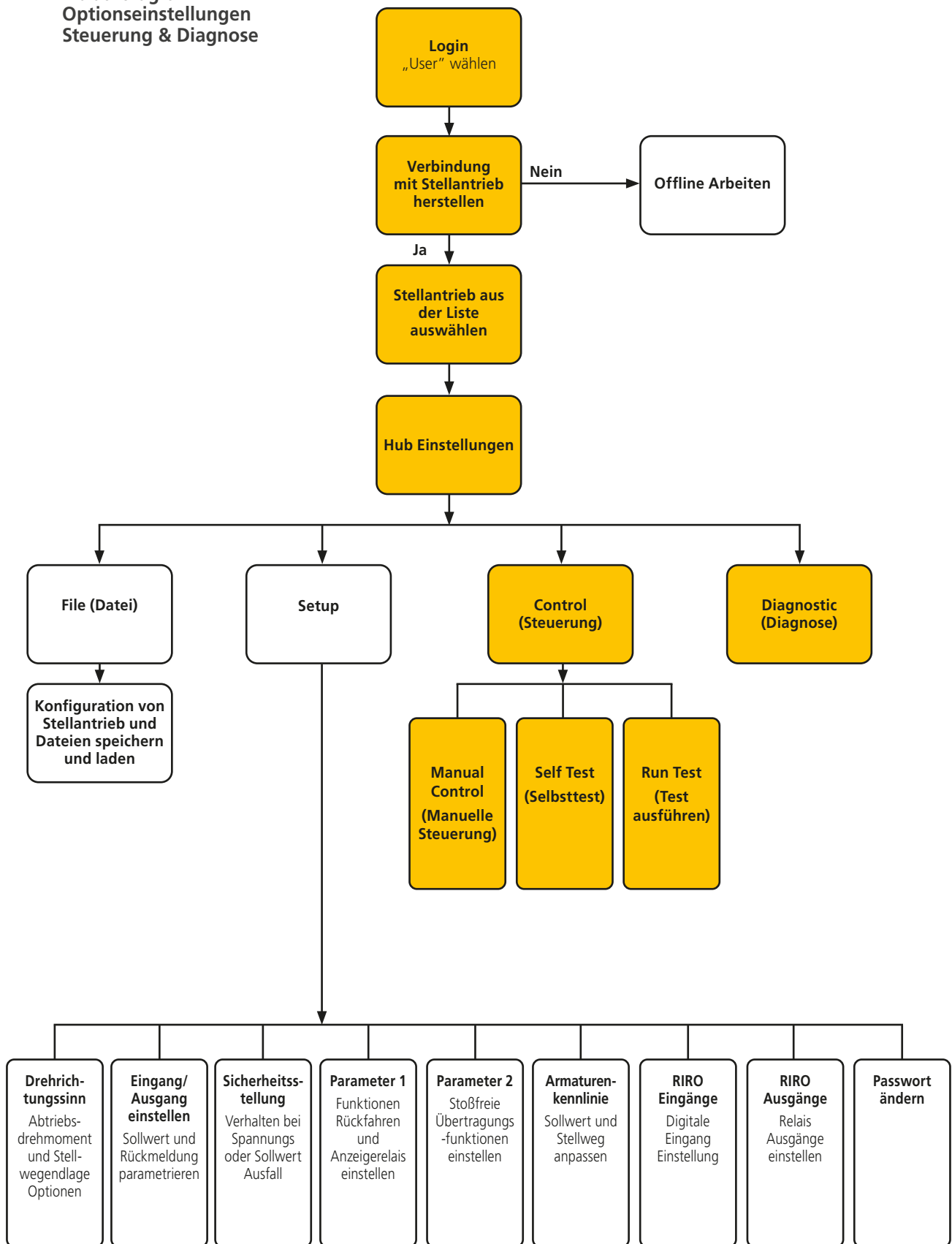

7. Leitfaden für Installation und Einrichtung

7.2.1 Manual Control (Manuelle Steuerung)

Bewegen und prüfen Sie die Funktion des Stellantriebs vor Ort mithilfe des PC, unabhängig vom Steuerungssystem.

Alle Änderungen an der Einstellung oder Position des Stellantriebs werden bestätigt, bevor sie wirksam werden.

Position Control (Positionssteuerung)

Verwenden Sie den Schieber (Coarse/grob oder Fine/fein) zur Positionierung der Armatur.

Beachten Sie, dass alle manuellen Bewegungsanforderungen den Stellantrieb offline schalten und alle Systembefehle übersteuern.

Klicken Sie auf „OK“, um das manuelle Übersteuern einzuleiten.

Setpoint & Feedback (Sollwert & Rückmeldung)

Sollwert und Rückmeldung werden während der Armaturenbewegung ständig aktualisiert und als Position und Prozentwert angezeigt.

Valve Stroke (Armaturenstellweg)

Angegeben als Abstand zwischen den festgelegten Stellwegbegrenzungen.

Close Limit (Endlage ZU)

Leuchtet an Endlage ZU des Stellwegs

Open Limit (Endlage AUF)

Leuchtet an Endlage AUF des Stellwegs

Rated Speed (Nenngeschwindigkeit)

Geschwindigkeit der Abtriebswelle ist variabel zwischen 5% und 100% der Nenngeschwindigkeit.

Torque (Drehmoment)

Das gemessene Drehmoment ist eine Echtzeit-Anzeige des Kraftaufwands während des Ventilhubes.



Abb. 7.99



Abb. 7.100



Abb. 7.101

7. Leitfaden für Installation und Einrichtung

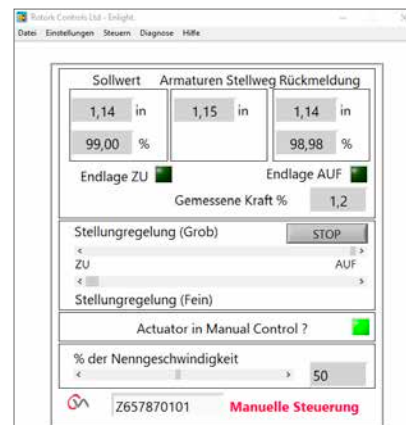
7.27.2 Self Test (Selbsttest)

Der Stellantrieb führt eine Selbsttestroutine für seine Drehmoment- und Positionsmesssysteme durch. Zustand und Parameter werden zum Testende angezeigt.

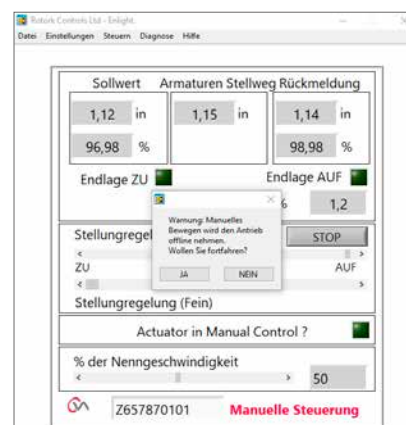

Abb. 7.102



Abb. 7.103



Abb. 7.104

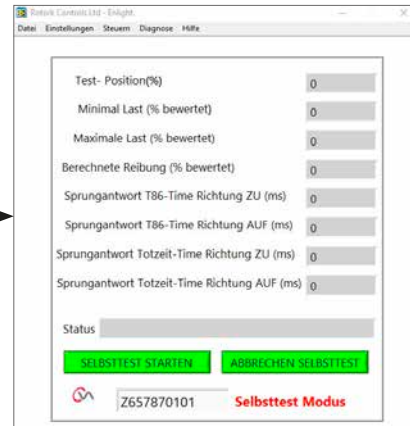

Abb. 7.105

7. Leitfaden für Installation und Einrichtung

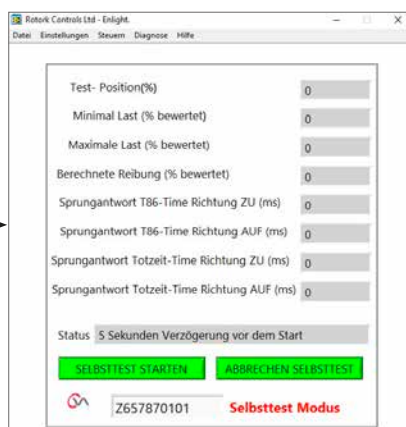
7.28 Diagnosemenüs

7.28.1 Datalogger (Datenaufzeichnung)

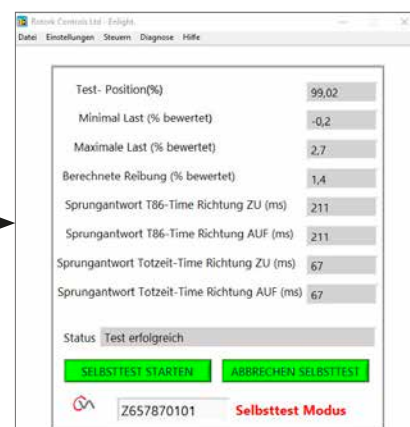
Die Datenaufzeichnungsfunktion wird verwendet, um historische Daten zur Ansicht vom Stellantrieb auf einen PC zu laden.



Abb. 7.106



Abb. 7.107

Der Graph auf der Datenaufzeichnungsseite kann Drehmoment für Auf/Zu und Verweilzeit darstellen. Dwell time (Verweilzeit) ist die Gesamtverweildauer an einer Position auf dem Armaturenstellweg.

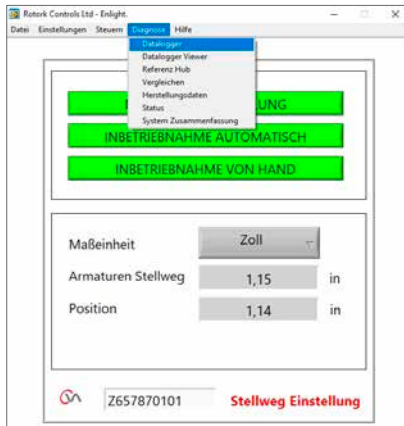
Zum Herunterladen einer Datei klicken Sie auf **READ**.

Hinweis: Öffnen Sie jeweils immer nur einen Graph, da dies die Skalierung beeinflussen kann.

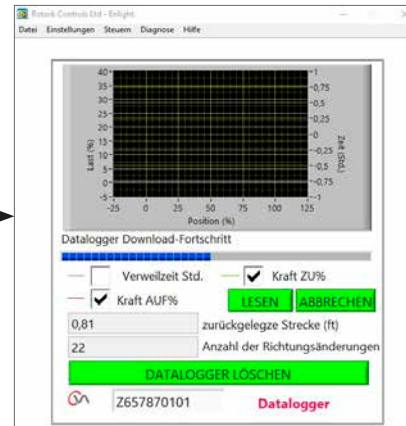
Darüber hinaus sind die Gesamtzahl der gefahrenen vollen Umdrehungen und die Anzahl der Richtungswechsel als Daten verfügbar.

Die Datenaufzeichnungsdatei kann zur späteren Verwendung im PC gespeichert werden.



Abb. 7.108



Abb. 7.109

7. Leitfaden für Installation und Einrichtung

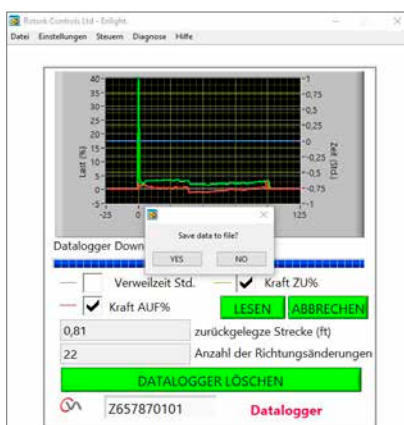
7.2.8.2 Reference stroke (Referenzstellweg)

Nach Inbetriebnahme des Stellantriebs kann ein Referenzstellweg festgelegt werden, um das Drehmoment aufzuzeichnen. Durch Vergleich mit einer aktuellen Aufzeichnung kann festgestellt werden, ob sich bestimmte Parameter verändert haben.

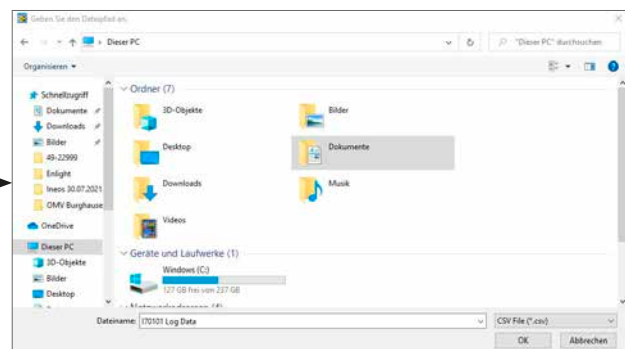
Set Reference stroke (Referenzstellweg festlegen)

Zeichnet den letzten Armaturenstellweg als Referenz auf.

Read Reference stroke (Referenzstellweg auslesen)

Zeigt im Graph den Referenzstellweg gegen die aktuelle Aufzeichnung an.



Abb. 7.110



Abb. 7.111

7. Leitfaden für Installation und Einrichtung

7.28.3 Compare (vergleichen)

Wenn zuvor eine Konfigurationsdatei gespeichert wurde, kann diese mit den aktuellen Einstellungen verglichen werden.

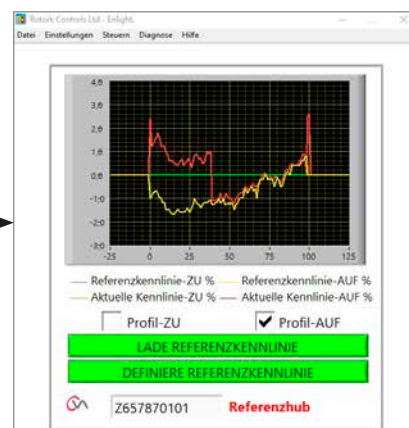

Abb. 7.112



Abb. 7.113

Wenn das Vergleichsfenster erscheint, klicken Sie auf die Schaltfläche „Compare“. Es erscheint ein Fenster zur Dateiauswahl. Nach Öffnen der Datei wird eine Liste erzeugt, die alle Veränderungen an den Einstellungen seit Erstellung der Originaldatei anzeigt.

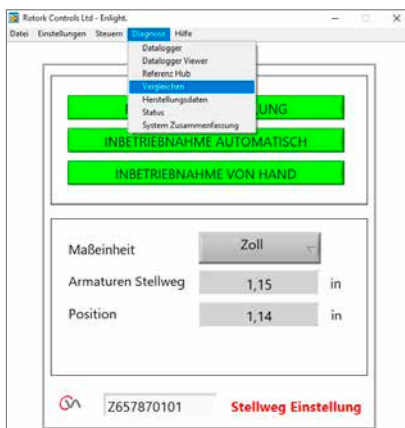

Abb. 7.114

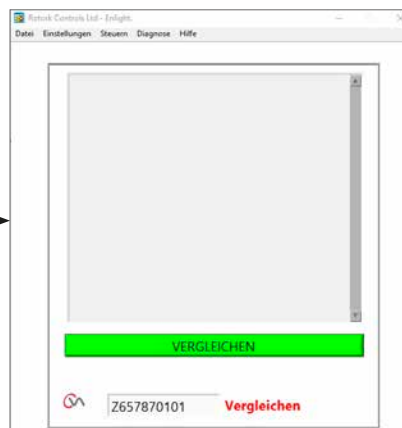

Abb. 7.115

7. Leitfaden für Installation und Einrichtung

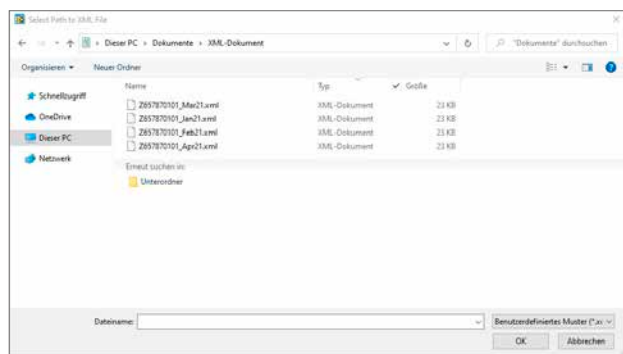
7.28.4 Manufacture Data (Herstellungsdaten)

Zeigt Herstellungsdaten einschließlich Softwareversion und Seriennummern an.

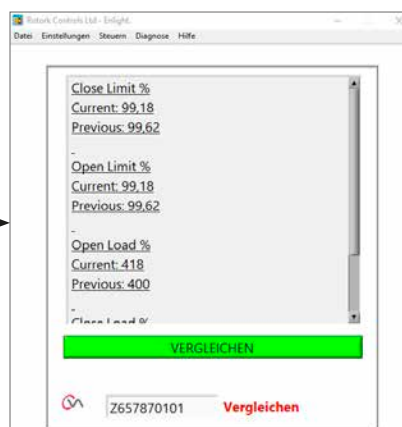

Abb. 7.116



Abb. 7.117

7.28.5 Status

Aktive Alarmmeldungen und Status werden angezeigt.

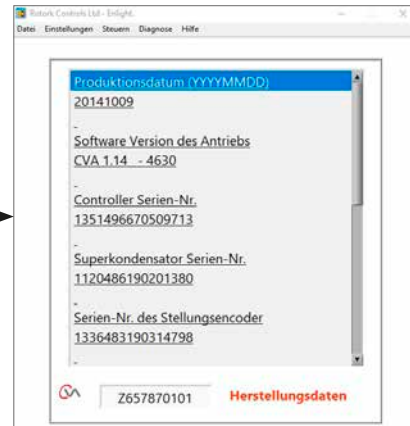

Abb. 7.118



Abb. 7.119

7. Leitfaden für Installation und Einrichtung

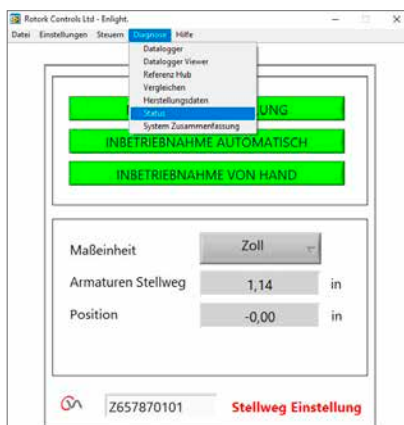
7.28.6 System Summary (Systemzusammenfassung)

Status und Funktionsfähigkeit des Stellantriebs und der Optionen werden angezeigt.



Abb. 7.120



Abb. 7.121

8. Rotork Vertrieb und Service

Wenn Ihr Rotork-Stellantrieb ordnungsgemäß installiert und abgedichtet wurde, wird er Ihnen viele Jahre störungsfreie Dienste leisten.

Sollten Sie technische Unterstützung oder Ersatzteile benötigen, so bietet Rotork weltweit den besten Service an. Wenden Sie sich an Ihren Rotork-Ansprechpartner vor Ort oder direkt an die Fabrik unter der auf dem Typenschild angegebenen Adresse. Bitte geben Sie stets den Typ des Stellantriebs und die Seriennummer an.

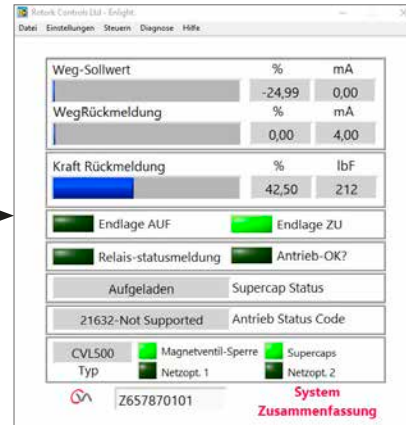
Ansprechpartner vor Ort:

rotork®



www.rotork.com

Eine vollständige Aufstellung des weltweiten Verkaufs- und Servicenetzwerks finden Sie unter www.rotork.com

UK
Rotork plc
Tel. +44 (0)1225 733200
E-Mail mail@rotork.com

USA
Rotork Controls Inc.
Tel. +1 (585) 247 2304
E-Mail info@rotork.com

Germany
Rotork GmbH
Tel. +49 (0) 2103 95876
E-Mail info@rotork.de

PUB042-004-02
Ausgabe 06/20

Im Zuge der ständigen Weiterentwicklung unserer Produkte behält sich Rotork Verbesserungen und technische Veränderungen jederzeit vor. Veröffentlichte Informationen können jederzeit geändert werden. Die neueste Version finden Sie auf unserer Website www.rotork.com

Der Name Rotork ist ein eingetragenes Warenzeichen. Rotork erkennt alle eingetragenen Warenzeichen an. Veröffentlicht und hergestellt in Großbritannien von Rotork. POLJB1021